N°. 9141. NIEUWE AMSTERDAMSCHE COURANT. A°. 1861.

ALGEMEEN HANDELSBLAD.

ABONNEMENTSPRIJS VOOR 3 MAANDEN

Voor Amsterdam........ƒ 7.50. Voor de overige Steden des Rijks ƒ 8.50.

De Zondags-Editie....... " 1.50. Afzonderlijke Couranten...... " 0.10.

Ieder loopend Kwartaal moet voldaan zijn uiterlijk op den 15den der 3de maand.

Maandag 8 April.

UITGEVERS-DIRECTEUREN, GEBROEDERS DIEDERICHS.

Brieven Franco aan het Bureau Handelsblad.

PRIJS DER GEWONE ADVERTENTIËN:

Van EEN tot ZEVEN regels, behalve 35 c. zegelgeld............ƒ 1.75.

Iedere regel meer.. " 0.25.

Buitengew. groote Lett., naar mate der ruimte die zij beslaan, à 25 c. per regel.

Zondags-Editie.

BUITENLAND.

Engelsche Post.

LONDEN, Vrijdag 5 April (des Avonds).

De *Globe* bevat een redenerend artikel over den dreigenden toestand in Europa. Het blad vreest dat, indien er oorlog ontstaat, deze in Holstein zal aanvangen en alsdan naar den Rijn en verder voortloopen. Het einde zou alsdan niet zijn aftezien en daarom blijven de mogendheden en met name Engeland op toegevendheid en gematigdheid bij die regeringen aandringen, welke de meeste aanleiding tot den oorlogsbrand kunnen geven. Hoe het echter ga, aldus besluit het blad, Groot-Brittannie behoeft geene vrees te voeden. Indien het kan, zal het zich buiten den strijd houden, maar wordt het tot deelneming genoodzaakt, alsdan zullen vriend en vijand ondervinden, dat zijne stalen kling niet verslapt, noch deszelfs sneede minder scherp geworden is.

— De voorbereidende werkzaamheden voor het gebouw der algemeene tentoonstelling van 1862 zijn begonnen, de ruimte is afgebakend en met de werken in den grond is een aanvang gemaakt. Het metselwerk zal binnen kort begonnen worden en men denkt, dat gedurende de zomermaanden niet minder dan 3000 werklieden volop werk aan dit gebouw zullen vinden.

— De Heer Samuel Laing, de Minister van finantien voor Indie, gaat thans onder eene zware beschuldiging gebukt. Genoemde Heer was vroeger president van den raad van bestuur van den Great Western spoorweg in Canada, en wordt verdacht van groote onregelmatigheden in het finantieel beheer van dien spoorweg. Gelijk men weet bevindt de Heer Laing zich thans in Indië; in afwachting dat hij zich zal kunnen verantwoorden, heeft de maatschappij van den Gaeat Western op verzoek van Sir Charles Wood, de instructie in deze zaak laten schorsen.

— Het volgend artikel in het satyrieke blad *Punch*, pleit niet sterk voor de zedelijkheid der talrijke Franschen, die zich in deze hoofdstad ophouden: "Men spreekt veel over het terugroepen der troepen uit Rome maar wij wenschten, dat het Lodewijk Napoleon behaagde de troepen Fransche mannen en Fransche vrouwen terug te roepen, die Regentstreet over dag en Leicesterstreet des nachts verpesten, en gelooven niet, dat iemand ter wereld en het minste bezwaar in zien zou, dat zij het land verlieten. Een ding is zeker, namelijk, dat de veiligheid, zoowel als de fatsoenlijkheid van dat gedeelte van Londen, door hunne afwezigheid merkelijk zou bevorderd worden."

— Heden ochtend hebben te Taunton twee misdadigers, wegens het vermoorden hunner tante, de doodstraf ondergaan.

Duitsche Post.

WEENEN, 4 April. De baron von Dahlerup, die in den rang van vice-admiraal weder bij ons in active dienst treedt, zal tot in het midden der volgende week in de hoofdstad vertoeven. Dit geschiedt ten einde hem in de gelegenheid te stellen conferentien te houden met den aartshertog Max. Heden heeft de vice-admiraal eene langdurige audientie bij den Keizer gehad, welke werd bijgewoond door den admiraal ridder von Fautz, die kort daarop naar Triëst is vertrokken.

— Welken invloed het berigt: dat er geen sprake meer is van eene ministeriele crisis, op het publiek heeft gemaakt, blijkt onder anderen hieruit, dat de agio gisteren 3 à 4 pCt. hooger stond dan sedert het bovenstaande is bekend geworden. Ieder stelt natuurlijkerwijze te grooter belang daarin op dit oogenblik, dewijl de landdagen weldra bijeen zullen komen.

— De kwestie betreffende den Heer de Pretis is nog niet beslecht. Gelijk vroeger reeds werd medegedeeld is de Heer de Pretis tot afgevaardigde bij den Landdag van Tyrol gekozen, op last der politie uit de hoofdstad gezet en te Grätz geïnterneerd. Aan genoemden afgevaardigde is op uitdrukkelijke wijze bevolen de stad Grätz niet te verlaten, terwijl de Heer de Pretis heeft verklaard in geene transcatie deswege te willen treden met de regering, maar kort weg zijne in vrijheidstelling vordert; hierbij komt nog, dat de landdag zeer waarschijnlijk den afgevaardigde zal opvorderen. Wie als verwinnaar uit dezen strijd zal treden, laat zich niet voorspellen, indien de regering handelt gelijk zij voorgeeft te zullen doen. Het laat zich begrijpen, dat de aandacht op deze gebeurtenis is gevestigd en met belangstelling den afloop der zaak wordt te gemoet gezien.

BERLIJN, 6 April (des ochtends). Ten opzigte van het gebeurde te Palermo, waarbij de graaf von Schlippenbach is betrokken (*zie het telegram onder Berlijn in onze vorige editie*), weet men nog niets met zekerheid. Dit alleen is bekend, dat de graaf von Schlippenbach attaché is bij de Pruissische legatie te Rome. Algemeen hoopt men, dat deze zaak niet met den mantel des geheims zal bedekt blijven gelijk het geval is met de zaak van de Loreley.

— Herhaaldelijk is van wege het Deensche kabinet verklaard, dat de Engelsche regering per telegraaf het berigt had gezonden, dat zij mede van oordeel was dat hij het bekende artikel 13 de begrooting van het loopende jaar aan de Stenden van Holstein is overgelegd. Het blijkt thans dat het Engelsche ministerie juist het tegendeel heeft gezegd namelijk dat het bedoelde artikel in geenen deele mogt beschouwd worden als bevattende de vereischte opgaven betreffende de begrooting. Ten einde hare verklaring overeen te brengen met de later bekend geworden toedragt der zaak, poogt de Deensche regering zich door de volgende uitvlugt te redden: dat de telegraaf gelijk eerst veel later is gebleken, op onjuiste wijze het berigt heeft overgebragt.

FRANKFORT, 5 April. Volgens berigten uit Andermatt, is voor eenige dagen in de nabijheid van gemeld dorp eene lawine van het hooggebergte gestort. De gevallen sneeuwmassa bedekt een terrein ter breedte van een half uur gaans. Drie personen hebben daarbij het leven verloren.

— Op den 19den Mei e. k. zal op de Wilhelmshöhe nabij Kassel worden gevierd de 2390ste geboortedag van Plato, terwijl ditzelfde feest door de Platonische academie te Florence zal worden gehouden op den 6den November van dit jaar.

— Uit Genève wordt berigt, dat in het naburige Savoye toebereidselen worden gemaakt voor de ontvangst van een groot aantal troepen.

Fransche Post.

PARIJS, Vrijdag 5 April.

Het wets-ontwerp tot wijziging der wetsbepalingen op den in- en uitvoer van graan- en peulvruchten wordt thans door de leden van het Wetgevend Ligchaam onderzocht. De daarbij voorgestelde afschaffing van het vlottend regt en zijne vervanging door een vast invoerregt van matig bedrag met geheele vrijstelling van den uitvoer vinden bij de leden, naar gemeld wordt, aanvankelijk minder tegenstand dan men verwacht had. Dit wordt toegeschreven aan twee omstandigheden: ten eerste, dat de wetsbepalingen op dat stuk bestaande sedert verscheiden jaren reeds buiten werking zijn, dewijl zij, in geval van misgewas binnen'slands, gebleken zijn ondoelmatig te wezen; ten tweede, dat de voordragt een gedeelte uitmaakt van de meer vrijgevige handelsstaatkunde, welke door den Keizer onlangs is aangenomen en waarin het Wetgevend Ligchaam, al was het dan ook niet zonder weêrzin heeft berust.

— Een telegram van Dresden, volgens welken de Keizer den H. Vader de bepaalde verzekering heeft gegeven dat de Fransche troepen te Rome zullen blijven, wordt hier tegengesproken. Men voegt er bij dat het gouvernement alleen heeft verklaard, dat de troepen voorloopig nog in die stad zullen blijven, gelijk overigens reeds vroeger is medegedeeld.

— Men herinnert zich dat de verkiezing van den Heer Dabeaux als afgevaardigde van het departement Aude door het Wetgevend Ligchaam, wegens verschillende misbruiken daarbij gepleegd, werd vernietigd. Men kan thans mededeelen dat de prefect, de Heer Lepic, zich daardoor niet heeft laten afschrikken, en ook thans weder den Heer Dabeaux in eene opzettelijke circulaire als candidaat der regering aanbeveelt, voor de verkiezing, welke morgen of overmorgen, wegens de genoemde vernietiging, te Limoux en te Narbonne zal plaats hebben. Het is dus niet onmogelijk dat deze verkiezing ten tweeden male zal worden vernietigd.

— Men verzekert dat de generaal Mieroslawski nog dezer dagen hier ter stede eene bijeenkomst van Poolsche uitgewekenen ten zijnen huize heeft geleid en sedert deze stad niet heeft verlaten. Indien dus ook al eene landing te Spizza heeft plaats gehad, kan dit onmogelijk onder het beleid van dien krijgsman zijn geschied.

— Men heeft de niet onbelangrijke opmerking gemaakt, dat de hier wonende onderdanen van den Czaar zich, sedert het decreet tot vrijmaking der lijfeigenen, met bijzonderen ijver op de studie van den landbouw toeleggen. Verscheiden inrigtingen, waar die wetenschap wordt onderwezen, hebben dan ook dien ten gevolge het getal harer leerlingen op vrij aanzienlijke wijze zien vermeerderen.

— De divisie Ladmirault vertrekt, naar men verzekert, morgen of overmorgen naar Lyon.

— Het berigt van een Hamburgsch dagblad, dat Beijeren aan de Fransche regering heeft gevraagd of men bij het uitbarsten van onlusten in Oostenrijk, het bezetten van Salzburg in Tyrol door Beijersche soldaten zal dulden, wordt hier bevestigd. Men ziet daarin echter veeleer een overdreven ijver, dan het voorteeken van ernstige gebeurtenissen. Vele diplomaten noemen deze poging een politieken misgreep, niet alleen omdat Beijeren als behoorende tot het Tolverbond niet noodig had zoodanigen stap te doen, maar vooral omdat het waarschijnlijk is dat de Fransche regering, nu zij eenmaal tot beslissing dezer kwestie is geroepen, daarop ongunstig zal antwoorden, vreezende dat een tegenovergesteld antwoord den overigen Vorsten van Duitschland hetzelfde regt zal geven met betrekking tot Oostenrijk of Pruisen.

— Bijzondere dépêches van Rome verzekeren dat het in eene audientie, door den H. Vader aan den Heer de Gramont verleend, op nieuw is gebleken dat de Romeinsche regering minder dan ooit tot schikking der hangende kwestiën gezind is.

— Gisteren avond zijn een aantal policie-agenten van hier naar het nabij gelegen dorpje Puteaux vertrokken, waar sedert eenige dagen eene groote gisting onder de werklieden heerscht, die hooger loon van hunne meesters eischen. Reeds zijn velen dier misnoegden in hechtenis genomen.

— Bijzondere berigten uit Warschau melden, dat drie Israëlieten aldaar, uit naam hunner geloofsgenooten, een brief aan de hoofden der gilden hebben gerigt, waarin zij te kennen geven, dat zij, om een bewijs te geven hoezeer zij het gevoel der vaderlandsliefde hunner Christen landgenooten deelen, eene som van ruim 9000 guldens hebben beschikbaar gesteld, die door genoemde hoofden onder de behoeftige werklieden moet worden uitgedeeld, om deze in staat te stellen het Paaschfeest naar de voorschriften der Katholieke godsdienst te doen vieren. Deze demonstratie heeft een zeer gunstigen indruk gemaakt.

— Blijkens een particulieren brief van Konstantinopel, is de Porte bezig met het uitwerken van een plan tot oprigting eener nationale bank, ten einde uit de financiele moeijelijkheden te geraken. Langs denzelfden weg verneemt men, dat de Verhevene Porte, indien de onderhandelingen slagen, welke omtrent de Turksche leening met het *crédit industriel* gevoerd werden, in het geheel, met inbegrip van hetgeen reeds door het huis Mirès is betaald, slechts 27 millioen frs. van de door haar gesloten leening zal ontvangen. Men weet, dat het nominale bedrag ruim 500 millioen frs. beliep.

— Volgens een gerucht zal de brief van den Keizer aan Prins Murat weldra geheel worden openbaar gemaakt.

— De admiraal Bouet-Willaumez heeft, bij het aanvaarden der waardigheid van maritimen prefect te Toulon, eene rede uitgeproken, welke in de gegevene omstandigheden als van eenig gewigt kan worden beschouwd. Bij die gelegenheid heeft die vlootvoogd, onder anderen verklaard, dat men zich aan het ministerie van marine ijverig bezig houdt met maatregelen, welke strekken om het personeel en het geheele corps der marine in verhouding te brengen tot het materieel, opdat de Fransche zeemagt worde, wat zij behoort te wezen.

— De Heer Peyrat heeft in de *Presse* een artikel over de aangelegenheid van het wereldlijk gezag van den Paus geplaatst en verwijt aan de clericalen dat zij de indrukwekkende plegtigheden van de Paaschweek hebben te baat genomen om hunne tegenstanders te hoonen en te beleedigen, dat zij van de treffendste gebeurtenis waarvan de geschiedenis gewaagt, een argument hebben gemaakt tot verdediging van de slechtste zaak der wereld. Volgens den Heer Peyrat hebben zij, door aldus te handelen, de godsdienst verlaagd tot eene winkelnering, welke tot uithangbord heeft de bloedige spijkers, waarmede de Verlosser aan het kruis genageld is geweest.

— De Fransche gezanten te Weenen en Berlijn geven in hunne dépêches, die heden alhier zijn ontvangen, de verzekering dat Pruisen en Oostenrijk, in overeenstemming met de andere Duitsche staten, de noodige schikkingen hebben gemaakt voor het geval eener uitbarsting van de zijde der Italianen tegen Oostenrijk en dat eener Fransche interventie.

— Het schijnt thans zeker, dat Frankrijk eerlang het koningrijk Italie zal erkennen en dat de diplomatieke betrekkingen tusschen de regeringen van Keizer Napoleon en Koning Victor Emanuel weldra zullen worden hervat.

— Men wil weten, dat Bonaparte Paterson en zijne moeder appèl hebben aangeteekend van het vonnis tegen hen geslagen; het zal den 16den dezer voor het keizerlijke geregtshof worden behandeld.

— Bij uitspraak van de regtbank van koophandel van het dep. der Seine, in de zitting van gisteren, is het huis Mirès ontbonden verklaard en zijn de Heeren Bordeaux en Richardière met de liquidatie belast.

— De onderzeesche telegraafkabel tusschen Algiers en de Balearische eilanden is gebroken. De kabel, die Bona met Cagliari verbond, is eveneens onbruikbaar, zoodat er voor het oogenblik geene telegrafische gemeenschap tusschen Algerië en Frankrijk bestaat.

— Nog steeds blijven geruchten in omloop nopens eene geheime conventie, welke tusschen Turkije en Oostenrijk is gesloten en waarbij Oostenrijk door de Porte gemagtigd is, om gewapenderhand in Bosnië tusschen beide te komen. Van eene andere zijde wordt beweerd, dat deze conventie geene andere is dan die tijdens den oorlog in de Krim tusschen Oostenrijk en Turkije werd aangegaan, met het oog op eene eventueele bezetting van Servie. Voor het oogenblik verdienen die geruchten nog geen geloof. In de eerste plaats zouden de mogendheden niet gedoogen, dat eene enkele mogendheid in de aangelegenheden van Turkije zich mengde, daar dit in strijd zou wezen met het tractaat van Parijs en in de tweede plaats is Servie sedert lang op het uiterste voorbereid, zoodat Oostenrijk dat land niet zou kunnen bezetten zonder krachtsinspanningen, welke op dit oogenblik zijn vermogen te boven gaan.

— De policie te Rome heeft een twintigtal familien, onder anderen de aldaar aanwezige bloedverwanten van den graaf de Morny, buiten de grenzen der hoofdstad doen transporteren, nadat zij er naauwelijks vier dagen te voren waren aangekomen, om er zich eenigen tijd op te houden. Een van de leden der bedoelde familie, de prinses Trubetzkoy, heeft den logementhouder bij het vertrek uit haren rijtuig toegeroepen: "Vaarwel, mijnheer! binnen kort komen wij terug met de Sardiniërs. Dan ziet gij ons weder; want wij zullen aan uw hotel de voorkeur geven."

Belgische Post.

BRUSSEL, Zaturdag 6 April.

De graaf de Meeus, gouverneur van de Société Générale, kommandeur der Leopoldsorde, van het Legioen van Eer en van den Nederl. Leeuw, grootkruis der Saksen-Ernestinische huisorde, enz., is in 62-jarigen ouderdom overleden.

— Den 1sten April jl. was de bevolking van het huis van detentie te Vilvoorde 688 veroordeelden; van het huis van burgerlijk en militair arrest te Brussel 438, van de cellulaire gevangenis te Leuven 387 en van het gesticht voor bedelaars te Cambre 1132.

BINNENLAND.

AMSTERDAM, Zondag 7 April.

Z. M. heeft benoemd tot burg. van Nuenen J. van Hombergh, van Borkel en Schaft J. Verkoijen; tot offic. van justitie bij de arr. regtb. te Sneek Mr. W. van Nauta Lemke, thans regter in die regtbank; tot ontv. der dir. bel. en acc. te Aboonde c. a. de Heer E. M. van Mattemburgh, en op verzoek eervol ontslag verleend aan den Heer L. Kivits, als ontv. der dir. bel. te 's Hertogenbosch, behoudens aanspraak op pensioen, en onder dankbetuiging voor zijne langdurige en trouwe diensten.

Van regeringswege is ten behoeve der kamers van koophandel en fabrieken verzonden eene opgave betreffende den handel en de scheepvaart van Groot-Brittannie en Ierland gedurende de maand en de twee maanden, geeindigd den 28sten Febr. 1861.

Op den 30sten Maart jl. is de poststoombootdienst tusschen Noorwegen, Denemarken en Duitschland heropend.

Bij koninklijk besluit is thans het aantal predikanten in Nederlandsch Oost-Indië bepaald op dertig, van welke negen een tractement van ƒ 6000 en de overigen een van ƒ 4800 zullen genieten. Tot dusverre was het getal predikanten 24 en een rustend predikant, zoodat er weder vijf of zes nieuwe benoemingen te wachten zijn.

Voor de examens van algemeene toelating hebben zich te Zwolle op 3, 4 en 5 April aangegeven: 1 candidaat hoofd-onderwijzeres, toegelaten; 4 cand. hulp-onderwijzeressen, toegel.; 6 cand. onderwijzeressen voor het Fransch, toegel.; 3 cand. onderwijzeressen voor het Engelsch, afgew. 1; 3 cand. onderwijzeressen voor het Hoogduitsch, toegel.; 7 cand. onderwijzeressen voor vrouwelijke handwerken, afgew. 1.

Op het examen voor de verschillende vakken van onderwijs te Groningen zijn toegelaten in de teekenkunde 1 adspirant, als hulponderwijzer 4, als hulponderwijzeres 4, als hoofdonderwijzer 6 personen.

De Zondags-Concerten, die in het lokaal Frascati gegeven worden, munten steeds uit door eene goede uitvoering der ensemble stukken, eene groote verscheidenheid in de keuze der muziekwerken, en door de bekwaamheid die de verschillende solisten ten toon spreiden. Zoo werden onder anderen op een der laatste Concerten de 2de en 4de satz uit de symphonie van den Heer A. Berlyn, opgedragen aan L. Spohr, de Ouverture Guerrière, van Lindpaintner, fantaisie Reine de Chypre, van Halévy, Ave Maria, Traumbilder, enz. met bijval gespeeld en onderscheidden zich de Heeren W. C. den Dekker, J. H. C. van Dijk, A. Eekhoff, J. W. Schmieder en J. en H. Heuckeroth.

Gisteren avond had in het Park het gewone afdeelings-muziekfeest der Maatschappij tot Bevordering der Toonkunst plaats. Het werd geopend door een koor symphonie Karel V, van onzen landgenoot W. F. Thooft in 1859 door de maatschappij hoogst eervol vermeld, en op hare kosten uitgegeven. Dit werk, dat onder leiding van den componist werd uitgevoerd, bezit vele verdiensten; de koren zijn fiks geschreven en vol kracht, terwijl de instrumentatie van eene grondige kennis getuigt. Na de uitvoering, die over het geheel genomen goed was, werd de componist onder toejuichingen door het zeer talrijke publiek teruggeroepen. Het daarop volgende nommer was een zeer omvangrijk werk, namelijk het oratorium der Fall Babylons van den onlangs overleden nestor der Duitsche componisten, Dr. L. Spohr. Deze compositie, die onder de leiding van den afdeelings-directeur, den Heer Richard Hol, uitgevoerd werd, bevat vele schoonheden. De medewerkenden hebben met gelukkig gevolg de groote moeijelijkheden aan het spelen van een zoo kolossaal werk verbonden, overwonnen. De solopartijen waren toevertrouwd aan de dames Offermans-van Hove (sopraan), Collin-Töbisch (alt), en aan de Heeren Carl Schneider uit Wiesbaden (tenor) en Carl Hill uit Frankfort a/M. (bas). Eerstgenoemde zanger, die reeds vroeger bij eene uitvoering der maatschappij een gunstigen indruk maakte door zijn gevoelvolle voordragt, verwierf ook nu veel bijval. Daarin mogt ook de Heer Hill zich verheugen. De beide dames werden zeer toegejuicht, Mw. Offermans vibreerde somtijds te veel, hetgeen wij bij de uitvoering van Duitsche klassieke werken minder voegzaam oordeelen en Mw. Collin-Töbisch kwam ons voor het locaal wat zwak van geluid voor. Het publiek gaf dikwerf blijken van tevredenheid en bewees daardoor hulde aan den directeur, die het geheel leidde.

Gisteren namiddag is in het binnen gasthuis gebragt het lijk van een manspersoon, dat uit den Singel bij de Haarlemmersluis was opgehaald.

"Heden wordt aan de drukkerij van [dit blad" dus leest men in de *Dordrechtsche Courant* van gisteren "een zeldzaam feest gevierd. Een onzer letterzetters, A. Heggers, geniet het voorregt heden den dag te mogen herdenken, waarop hij zich zestig jaren geleden aan onze drukkerij als letterzetter verbond, na reeds zeven jaren op andere drukkerijen te hebben doorgebragt. Sedert is hij onafgebroken met ijver en trouw bij onze firma werkzaam gebleven en daarom beijveren zich zijne patroons, zoowel als zijne kameraden, om hem dezen dag aangenaam te doen vieren."

Volgens de *Goessche Courant* heeft de verschillende opvatting of uitlegging van art. 1 van het nieuw vastgestelde tarief voor justeerloonen der gewigten enz., bepaaldelijk betreffende de bevoegdheid of verpligting der arrondissements-ijkers, aan de kamer van koophandel en fabrieken te Goes, aanleiding gegeven zich tot den Minister van Binnenl. zaken te wenden met het volgende schrijven.

"De kamer van koophandel en fabrieken te Goes, heeft met belangstelling kennis genomen van het koninklijk besluit dd. 20 Jan. 1861 (*Stbl.* N°. 4) houdende vaststelling van een algemeen tarief van justeerloonen der gewigten.

Doch, aangezien het haar gebleken is, dat art. 1 eerste zinsnede van dat besluit luidende: "De arrondissements-ijkers der maten en gewigten zijn bevoegd de hun ter ijking aangeboden gewigten te repareren en te justeren enz." door sommige ijkers in dien zin wordt opgevat, dat zij daartoe niet verpligt zouden zijn en dien ten gevolge ook weigeren zich met het justeren in te laten:

Zoo neemt zij de vrijheid uwe Excell. eerbiedig te verzoeken om informatie te ontvangen of deze opvatting in de bedoeling ligt van genoemd koninklijk besluit, en zoo neen, zoodanige maatregelen te nemen of te doen nemen, dat de belangen van het publiek niet afhankelijk blijven van eene uitlegging in deze, die de strekking van het tarief ten eenemale zoude doen vervallen.

Wat toch zou het baten om de ijkers de bevoegdheid te verleenen om tegen een verminderd tarief te justeren en te repareren, als zij tevens daartoe niet mogten verpligt zijn, in gevallen waar dit door belanghebbenden wordt verlangd.

Het is naar aanleiding van eene deswegens aan [illegible] gerigte vraag, dat zij zich genoopt vindt, met den meesten eerbied daaromtrent het gevoelen van uwe Excell. te vragen.

De kamer van koophandel en fabrieken voornoemd."

Bij vonnis der Arrond.-Regtb. te Breda, is P. J. Driessens, koopman wonende te Santvliet (België), ter zake van frauduleusen invoer van vreemde koperen muntspecien, bij verstek veroordeeld tot gevangenisstraf van ééne maand.

Wij vernemen, dat het bij den Gemeenteraad aanhangige ontwerp van leening tot aflossing van gevestigde stedelijke schuld, genoegzaam geheel overeenkomt met het in November 1860 aangenomene; de leening groot *f* 18 millioen, zoude ook nu tegen 3½ pCt. rente worden uitgegeven, echter tegen den koers van 85 pCt.; de obligatien 5 pCts. (Thesaurie) zouden voor het nominaal bedrag zonder premie als fournissement worden aangenomen; omtrent de obligatien 4 pCts. wordt dit niet voorgesteld. De tijd der openstelling van de leening wordt aan Burgem. en Weth. overgelaten.

Het Provinciaal Geregtshof in Noord-Holland heeft eergisteren A. v. H. schuldig verklaart aan twee diefstallen als loonbediende ten nadeele van zijnen meester en valschheid in onderhandsch geschrift, en het namaken eener handteekening en het des bewust gebruik maken van dat valsche stuk, na reeds crimineel veroordeeld te zijn, en veroordeeld tot 8 jaren tuchthuisstraf en tot twee geldboeten elk van *f* 50 met de kosten; M. R., schuldig verklaard aan diefstal bij nacht, in de aanhoorigheid van een bewoond gebouw en veroordeeld tot drie jaren correctionele gevangenis met de kosten. W. de B., schuldig verklaard aan onderscheidene diefstallen als loonbediende ten nadeele van zijnen meester, gepleegd in een ter bewoning bestemd gebouw en veroordeeld tot 10 jaren tuchthuisstraf met de kosten.

Met genoegen ruimen wij eene plaats in voor de onderstaande stukken:

Martapoera, 24 Sept. 1860.

Op den 21sten dezer rukte van uit Moengoe Tayor eene patrouille sterk 58 bajonetten onder den 1en luitenant Reuter, om den vijand, die op circa 2½ uur afstands van daar eenige versterkingen had opgeworpen, daaruit te verdrijven.

Dat voornemen bleek slechts gedeeltelijk uitgevoerd te kunnen worden, niet omdat de positie van den vijand te sterk, of zijn aantal te groot was, maar door de verregaande lafheid der inlandsche soldaten, 2e kompagnie 13e Bataillon Infanterie.

Nadat successivelijk vier kleine versterkingen genomen waren, stootte men op de achterzijde der hoofdbenteng.

De 1e luitenant Reuter stelt zich aan het hoofd van 30 bajonetten en bestormde daarmede de versterking. Onder de paliissaden gekomen, bemerkt hij, dat hij slechts gevolgd was door de Europesche sergeanten Geerlings en During en de flankeurs Balziger en van Alphen; geen enkele Inlander was hem gevolgd; al zijne pogingen om hen voorwaarts te doen gaan waren te vergeefs, zoodat hij besluiten moest terug te keeren, tnadat de flankeur van Alphen, die getracht had de versterking binnen te dringen, doodelijk gewond was neder gevallen.

Bij den terugtogt sneuvelde de Europesche sergeant Geerlings; bij zijne soldaten aangekomen, sprak de 1e luitenant Reuter hen aan; trachtte hen moed in te boezemen om met hem eenen tweeden storm te wagen.

Met een driewerf hoerah! stelt hij zich op nieuw aan het hoofd zijner manschappen, en vangt den storm aan, maar ten tweeden male moest hij ondervinden, dat slechts enkelen, en daaronder weder dezelfden die hierboven genoemd zijn, hem gevolgd waren; zelf door een werpspies aan het hoofd gewond en verscheiden gekwetsten hebbende, moest hij ten tweeden male retireren.

Schande en verachting zij het deel der inlandsche soldaten van het 13e battaillon infanterie, die hunnen braven aanvoerder, den 1e luit. Reuter, tot twee malen toe in den steek hebben gelaten.

Eer en hulde zij toegebragt aan den brave During, Balgiser, Geerlings en van Alphen, die hunnen dapperen aanvoerder in den oogenblik des gevaars niet verlieten, maar even moedig als hij, zijn voorbeeld volgden.

Zij die zich schuldig hebben gemaakt aan het niet opvolgen der bevelen hunner meerderen in het gevecht, zullen voor den krijgsraad te velde, ingevolge art. 94 en 95 van het crimineel wetboek voor het krijgsvolk te lande, te regt staan en hunne verdiende straf niet ontgaan.

Terwijl belooningen het deel zullen zijn van hen die zich toen bijzonder onderscheiden hebben.

De Majoor Kommandant der troepen in het Martapoerasche

(w. g.) KOCH.

Dagorder.

Mogt ik uit het rapport van den 1e luitenant Reuter, kommandant der patrouille, die den 21sten September ll. tegen de vijandelijke versterking bij Tambarangan oprukte, met genoegen vernemen, de beleidvolle en heldhaftige handelingen van dien officier en het dappere en schoone gedrag zijner onderhebbende Europesche militairen; leed deed het mij uit dat zelfde rapport te moeten ontwaren, dat de jonge inlandsche soldaten dier patrouille, bij die gelegenheid meer gehoor gaven aan hunne vrees dan aan hun gevoel van krijgsmanspligt. Zij toch lieten hunnen dapperen officier en hunne Europesche kameraden tot twee malen toe, zonder de minste ondersteuning, en waren oorzaak dat het bloed dier braven stroomde, zonder dat de zege hunnen moed bekroonde.

Op den 25sten September jde ʼls rukte 1e luitenant Reuter nogmaal tegen de vijandelijke versterking te Tambarangan op, onder zijne bevelen hebbende den 1e luitenant Ockerse, 86 bajonetten, een 3ponder en een mortier met bediening, en kwam omstreeks 8 uur voor dezelve.

Nadat de 1e luitenant Ockerse met 48 man de noordzijde der benting omsingelde en de hoofdmagt in het front bleef, werd het artillerievuur tegen den vijand geopend, doch zonder succes; ook het bresschieten met den 3ponder beproefd zijnde, leidde tot geene gewensche resultaten, zoo dat tot eenen algemeenen aanval besloten werd. Na den vijand gedurende verscheidene uren ingesloten te hebben gehouden en ieder van hen, die zich vertoonde, te hebben nedergelegd, werd door den kommandant der kolonne last tot den storm gegeven; onder een regenbui van werplansen bereikten onze soldaten de ruim 2 Ned.ellen hooge palissadering, terwijl de kanonier der 1e kl., van Mierlo, de laatst overgeblevene granaat van de mortier over de palissadering trachtte te werpen, de worp was evenwel te kort, zoodat de granaat buiten de palissadering nederviel en sprong, zonder evenwel de onzen te blesseren. Een tachtigtal der verdedigers hadden bij het begin van den storm het hazenpad gekozen en werd door het met vele randjoes beplante terrein heen gejaagd.

Onze storm werd gedurende eenigen tijd voor de palissadering tegengehouden, het gelukte echter den 1e luit. Ockerse de flankeurs Galler en de Vries en den mandaar der kettinggangers Kartam de versterking binnen te dringen, waarop zij spoedig door de overigen gevolgd worden. Een muiteling, die op den 1e luitenant Ockerse afkwam, werd door zijn pistoolschot nedergelegd, terwijl nog eenige anderen, onder de banketten verborgen, door onze soldaten werden afgemaakt: om 4 ure 's namiddags wapperde onze geliefde driekleur van 's vijands versterking!

Twee en dertig lijken van den vijand, waaronder drie gedeserteerde kettinggangers en 4 pembekkels en hoofden van den opstand werden in en om de benteng gevonden, terwijl 26 geweren, vele lansen en klewangs en eenige munitie op den vijand is buit gemaakt.

Van onze zijde hadden wij geene gesneuvelden te betreuren en waren verwond de 1ste luitenants Reuter en Ockerse, 7 Europeanen, 1 inlandsche fuselier en 1 kettingganger.

Beleidvol en moedig heeft de 1ste luitenant Reuter zich van deze schoone taak gekweten; op dappere wijze is hij daarin door den 1sten luitenant Ockerse bijgestaan; heeft de 1ste luitenant Reuter op den 21sten September jl. getoond in gevaarvolle oogenblikken met kalmte, moed en heldhaftige bedaardheid te weten te handelen, hij heeft thans weder bewijzen gegeven, dat hij zijne soldaten ter overwinning weet te voeren en weet te zegevieren, dáár waar zulks mogelijk is.

Deze beide brave officieren betuig ik dan ook bij deze mijnen dank voor hun lofwaardig gedrag, terwijl ik mijne groote tevredenheid niet mag ontheuden aan de dappere Europesche militairen der 1ste kolonne tegen Tambarangan en aan alle dapperen, die deel uitmaakten der 2de expeditie tegen de vijandelijke sterkte.

Dat de jeugdige inlandsche soldaten, die op den 21sten September ll. hunnen krijgsmanspligt voor hunne vrees vergaten, zich spiegelen aan het moedige en flinke gedrag hunner inlandsche kameraden bij de affaire van den 25sten September ll.; dat zij hunne voetstappen volgen en van hen leeren, te overwinnen of te sterven, en weder de overtuiging doen herleven, dat geen Javaansch soldaat zijn pligt verzaakt.

Banjermassin, 29 September 1860.

De Majoor Chef der expeditie in Zuid- en Ooster-Afdeeling van Borneo.

(w. g.) VERSPIJK.

* 's GRAVENHAGE 6 April. De audientie van den minister van Justitie zal op Woensdag 10 April en die van den Minister voor de zaken der Hervormde Eeredienst enz. op Donderdag den 11den dezer, geen plaats hebben.

— H. M. de Koningin heeft heden morgen met een bezoek vereerd de thans alhier in het gebouw der Teekenacademie, aan den Boschkant, geopende tentoonstelling van bloemen, planten, vruchten enz., door de Kon. Nederl. Maatschappij tot aanmoediging van den tuinbouw. De groote zaal levert bij het binnentreden een allerfraaist en verrassend gezigt op. De aldaar, op hoogst smaakvolle wijze, ten toon gestelde prachtige bloemen, enz. munten uit door voortreffelijke kweeking en door de fraaiheid der exemplaren. De tentoonstelling is een bezoek overwaardig en niemand zal er onvoldaan van terugkeeren.

— Door de Commissie van beoordeeling der voorwerpen, ingezonden op de 22ste tentoonstelling der Koninklijke Nederlandsche Maatschappij tot aanmoediging van den Tuinbouw, beschermheer Z. M. den Koning, welke gisteren in het locaal der teekenacademie aan den Boschkant is geopend, zijn de volgende bekrooningen toegewezen:

Voor 15 best gekweekte en fraaist bloeijende Acacia's in soorten; *a*. Gouden Medaille, gegeven door Z. K. H. den prins van Oranje, aan den Heer Jhr. H. M. Ram; *b*. Zilv. M. en *f* 30, aan C. Glijm.

Voor de 15 fraaiste gewassen met bonte bladeren. *a*. Z. M. en *f* 10 aan C. Glijm; *b*. Z. M. aan von Siebold en C°.

Voor de schoonste verzameling van 25 bloeijende Planten, waaronder niet meer dan ééne Camelia, ééne Azalea, één Rhododendrum, benevens drie gewassen van den kouden grond. *a*. G. M., gegeven door H. M. de Koningin en *b*. Z. M. en *f* 30 aan C. Glijm, te Utrecht.

Voor de best gekweekte Kastplant in bloei. *a*. Z. M., gegeven door den Heer van Hoorn, te Voorschoten, en *f* 10 aan C. L. van der Straal Mz., te Rotterdam; *b*. Z. M. aan C. Glijm.

Voor de schoonst bloeijende Orchidée. Z M., gegeven door den Heer M. A. F. H. Hoffman, aan C. Glijm.

Voor 20 bloeijende Azalea Indica. *a*. Gouden Stedelijke Medaille, gegeven door de stedelijke regering van 's Gravenhage, aan M. A. F. H. Hoffman; *b*. Z. M. en *f* 30, aan W. C. van der Laan, te 's Gravenhage.

Voor de 15 grootste Palmen. *a*. Z. verg. M. en *f* 35, aan C. Glijm.

Voor 12 fraaist bloeijende Vollegronds planten. Z. M., aan J. W. de Groot Wz., te Utrecht.

Voor 15 bloeijende Rhododendrum arboreum. *a*. Z. verg. M. en *f* 35, aan R. Eggink, bloemist van Z. K. H. prins Frederik; *b*. Z. M. en *f* 15, aan M. A. F. H. Hoffman.

Voor 20 bloeijende Rozen op Stam. *a*. Z. M. en *f* 20, aan R. Eggink, bloemist van Z. K. H. prins Frederik; *b*. Z. M. en *f* 10, aan Mr. P. T. van Hoorn.

Voor de 3 fraaiste in Nederland nooit tentoongestelde Planten. *a*. Z. M. en *f* 10, aan von Siebold & C°.; *b*. Z. M., aan C. Glijm.

Voor de fraaiste verzameling van 15 stuks bloeijende Rozen op struik. *a*. Z. M. en *f* 10, gegeven door Jhr. Mr. W. T. Gevers Deynoot, te 's Gravenhage, aan J. W. de Groot Wz.

Voor de schoonste verzameling vervroegde Groenten. *a*. Z. M. en daarenboven eene Z. M. of *f* 10 voor den Tuinier, aan Mr. P. T. van Hoorn.

Nog 2 Zilveren vergulde en 3 Zilveren Medailles ter beschikking van de commissie gesteld zijnde; heeft zij deze toegewezen als volgt:

De eerste Z. verg. M., aan R. Eggink, voor 2 Hymalaya Rhododendrums in bloei.

De tweede Z. verg. M., aan W. C. van der Laan, te 's Gravenhage, voor 25 Cineraria's.

De eerste Z. M., aan C. Glijm, voor eene Paratropia Parasitica.

De tweede Z. M., aan M. C. Alkemade, bloemist te Noordwijk, voor eene partij afgesneden Hyacinten.

De derde Z. M., aan Mr. J. H. J. Huygens, te 's Gravenhage, voor eene verzameling Vruchten.

* 's GRAVENHAGE, 7 April. Morgen zal er bij H. M. de Koningin weduwe bij gelegenheid van den verjaardag van H. K. H. de groot-hertogin van Saksen-Weimar (Prinses Sophia der Nederlanden) een buitengewoon groot diner plaats hebben, dat door de leden der Koninklijke familie benevens vele genoodigden, zal worden bijgewoond.

— Z. Ex. de minister van oorlog is, vergezeld van den generaal-majoor van Heurn, chef der afdeeling genie en den kolonel van Hoof, chef der afdeeling artillerie van bovengenoemd ministerie, van hier naar den Helder en het Nieuwe Diep vertrokken, ten einde de fortificatien aldaar te inspecteren en over nieuw aan te leggen defensiewerken eene beslissing te nemen.

* VOORBURG, 6 April. H. K. H. Prinses Marianne der Nederlanden wordt aanstaanden Woensdag op Rusthof verwacht.

* ROTTERDAM, 6 April. Heden avond had alhier in de groote zaal der societeit Harmonie daartoe welwillend kosteloos afgestaan een groot vocaal en instrumentaal-concert plaats, van de Cercle des Vrais Amis, ten voordeele der watersnoodlijdenden in Nederland. De leden van deze vereeniging werden door de leden der liedertafel Rottes mannenkoor te Kinderdijk, opgewacht aan den Kinderdijk, alwaar de Belgen op de stoomboot hartelijk welkom werden geheeten. De uitvoering slaagde boven verwachting. Verschillende nummers werden gebisseerd. Na afloop der eerste afdeeling werd la Brabançonne en daarna het Wien Neerlandsch Bloed uitgevoerd. Nadat het programma was afgeloopen voerden de leden van Rottes mannenkoor welke zich over het orchest op de gaanderij verzameld hadden een Belgisch stuk uit, terwijl daarop nog 2 stukjes door de Belgische vereeniging werden ten beste gegeven. De netto opbrengst zal omstreeks *f* 800 bedragen. De leden der beide corporatien vereenigden zich daarna in het Bath-Hotel aan een vriendschappelijken maaltijd.

— Op de vergadering van de commissie ter zake der redding van drenkelingen, gisteren alhier gehouden, zijn aan de drie volgende personen belooningen uitgereikt voor het redden van drie drenkelingen, als aan Arie Berghaan, schipper, Cornelis van Roon, schoenmaker, en Grietje van Zevenbergen, particuliere.

DELFSHAVEN, 6 April. Naar men verneemt wordt door de justitie een ijverig onderzoek naar de oorzaak van den op ll. Dingsdag te Charlois plaats gehad hebbende brand in het werk gesteld, terwijl dan ook de zoon van P. op gisteren gevankelijk van daar naar Dordrecht is overgebragt. (*N. R. Ct.*)

* GORINCHEM, 5 April. De Heer C. de Leur is als minste inschrijver aannemer geworden van de herstellingen der metsel- en timmerwerken aan de geniewerken alhier voor *f* 2390. De Heeren G. J. Mol en P. A. de Groot, respectivelijk wonende te Kulenborg en te Asperen, zijn aannemers geworden van het maken van een dak boven den rondweg van den toren, de eersten in het fort te Everdingen voor *f* 1830, en de tweede in dat te Asperen voor *f* 1690.

HAARLEM, 6 April. Naar men verneemt, heeft het H. M. de Koningin behaagd aan de dames, welke het voornemen hebben opgevat om eene zoogenaamde Bazar te houden ten behoeve van het Gereformeerde weeshuis alhier, te doen geworden een keurig servies, als een bewijs, dat het beoogde doel H. M. goedkeuring mogt verwerven, terwijl die vereeniging tevens het genoegen mogt ondervinden van H. K. H. Prinses Hendrik der Nederlanden eene sierlijk bewerkte chineesch verlakte tafel te ontvangen.

— De hoofd-commissie tot regeling der algemeene Nationale tentoonstelling van nijverheid, alhier te houden, heeft dezer dagen magtiging bekomen tot het houden eener loterij van voorwerpen afkomstig uit die tentoonstelling, naar aanleiding van het door directeuren der Nederlandsche maatschappij ter bevordering van nijverheid afgekondigde programma. De commissie, benoemd door de hoofd-commissie voormeld, bestaat uit de Heeren: A. C. Kruseman, president, J. van der Vlugt, penningmeester, Dr. C. Ekama, secretaris en Mr. A. J. Enschedé.

* UTRECHT, 5 April. Het emplacement van het wapen der infanterie zal in de volgende maand zijn, als volgt: het reg. grenadiers en jagers onder commando van den kolonel v. Hoey Schilthouwer, de staf, depot, en vier bataillons te 's Gravenhage; het 1ste reg. inf. onder commando van den kolonel van Ronden, de staf en twee bataillons te Nijmegen, het depot en een bataillon te Arnhem, een bataillon te Zwolle, waarvan twee kompagnien naar Arnhem en de tirailleur-kompagnie van dat bataillon naar Nijmegen zullen gedetacheerd worden; het 2de reg. inf. onder commando van den luitenant-kolonel van Overstraaten, de staf en twee bataillons te Vlissingen, de staf van een bataillon en de vier tirailleur-kompagnien van dat reg. te Veere, twee kompagnien te Breskens, eene kompagnie te Sluis, een bataillon te Neuzen, het depot en eene kompagnie te Middelburg; het 3de reg. inf. onder commando van den kolonel Wagner, de staf, depot en drie bataillons te Maastricht, en een bataillon te Venlo; het 4de reg. inf. onder commando van den kolonel Winckel, de staf, depot en een bataillon te Gouda, een bataillon te Delft, een bataillon te Leyden en een bataillon te Woerden; het 5de reg. inf. onder commando van den kolonel J. Tegelberg, de staf, het depot en drie bataillons te 's Bosch en een bataillon te Grave; het 6de reg. inf. onder commando van den kolonel Knoop, de staf en twee bataillons te Breda, het depot en twee bataillons te Bergen op Zoom; het 7de reg. inf. onder commando van den kolonel Engelbregt, de staf en het depot te dezer stede, een bataillon te Haarlem, een bataillon te Amsterdam, een bataillon te Hoorn en een bataillon te Helder; het 8ste reg. inf. onder commando van den kolonel de Bock, de staf en twee bataillons te Leeuwarden, waarvan eene tirailleur-kompagnie gedetacheerd wordt naar Assen, het depot en een bataillon te Groningen, waarvan eene kompagnie gedetacheerd wordt naar Delfzijl en een bataillon te Gorinchem; het instructie-bataillon onder commando van den majoor Schuak te Kampen; het koloniaal werfdepot onder commando van den majoor Seelig te Harderwijk; en het algemeen depot van discipline onder commando van den luitenant-kolonel de Bock te Naarden.

* GRONINGEN, 5 April. Heden morgen werd er bij gelegenheid der op dezen dag bepaalde onthulling van het gedenkteeken voor wijlen prof. van Swinderen, eene buitengewone provinciale vergadering van onderwijzers gehouden, die geopend werd door den Heer inspecteur van het lager onderwijs in deze provincie, waarbij de spreker den gunstigen staat betoogde van het openbaar lager onderwijs in deze provincie sedert het begin dezer eeuw. Ter opluistering der daarop volgende onthulling van genoemd gedenkteeken, hield Prof. Hofstede de Groot tot eene aanzienlijke schare van hoorders in de open lucht eene toespraak, die door inhoud zoowel als voordragt een diepen indruk maakte. Als tweede spreker trad Ds. Rietsma op, om in naam van de voogden van het Groene Weeshuis, waaraan het gedenkteeken nu in eigendom was overgedragen, voor dit geschenk den opregtsten dank te betuigen, daarbij gedenkende de groote weldaden door den overledene aan dat gesticht bewezen; de plegtigheid, die door droog weder begunstigd werd, werd geopend afgewisseld en besloten door zangkoren van onderwijzers.

MIDDELBURG, 5 April. Men verneemt dat thans het comité tot regeling van het in Junij alhier te houden zesde Zeeuwsch muziekfeest er in is geslaagd zich te verstaan met een dilettant, die zich welwillend heeft bereid verklaard aan dat feest mede te werken als bas-solist namelijk den Heer Mr. G. L. Herckenrath, te Rotterdam.

De vroeger reeds door ons medegedeelde nommers, welke het programma van dit feest zullen uitmaken, zijn later door het comité nog vermeerderd met: Solo met koor uit Die Maccabaër, van L. von Beethoven.

* 's HERTOGENBOSCH, 6 April 1861. Heden namiddag hadden wij alhier wederom een verschrikkelijk voorbeeld van de rampen, die het onmatig gebruik van sterken drank na zich kan slepen. De vrouw van zekeren A van L., die door het gebruik van sterken drank man en kinderen in de diepste ellende en armoede heeft gestort, eerst wegens bedelarij naar een der gestichten van weldadigheid is overgebragt, en van daar teruggekomen haar ouden levenswandel voortzette, kwam in beschonken toestand van de stadsvestingswal om de poort uit te gaan. In de Hintkamerpoort trof haar den disselboom eener vrachtkar, zij viel en was onmiddellijk een lijk. Uit het geneeskundig onderzoek bleek dat die daad niet het gevolg van die aanraking was geweest, maar wel dat zij door eene zenuwberoerte het gevolg van den drank was overleden

MAASTRICHT, 5 April. Gisteren avond had op den spoorweg van hier naar Aken en wel tusschen het gehucht Eijs en de Station Wijlre een vreesselijk ongeluk plaats. De trein die van Aken kwam geraakte aldaar uit het spoor. Alleen de locomotief, de tender en de goederen wagen bleven ongedeerd, de overige rijtuigen werden losgerukt en storten van de hoogte naar beneden met zooveel kracht dat sommige passagiers wagens geheel verbrijzeld werden; eene Dame, Mme. O. v. H., van Hasselt, verloor daarbij het leven, de Heer R. Zoon bekwam een armbreuk en verscheiden reizigers werden min of meer zwaar verwond. De justitie heeft zich ter plaatse begeven ten einde onderzoek naar de vermoedelijke oorzaak van dit ongeluk te doen.

WEERKUNDIGE WAARNEMINGEN, 6 April ten 8 ure Voormiddag.

Plaatsen.	Barometer. Millimet.	Wind. Rigting.	Wind. Kracht	Temperat. Celsius	Toestand der Lucht.	Toestand der Zee.
Groningen.	+ 3.3	W.	2	+ 5.7	—	—
Helder....	+ 2.8	N Wt.W.	6	+ 6.6	—	—
Maastricht.	+ 4.6	W.N.W.	2	+ 6.8	—	—
Vlissingen.	+ 4.7	N. t.O.	1.5	+ 7.1	—	—
Hartlepool.	+ 3.0	N.W.	—	+ 9.4	helder schoon.	slecht wa ter
Portsmouth	+ 5.5	O.	—	+11.1	〃	gewoon.
Plymouth..	+ 1.8	Z.O.	—	+10.0	bew. fl. bries.	onstuimig.
Havre.....	—	Z.O.	0	+ 8.2	een wein. betr.	effen stil.
Brest.....	+ 1.4	Z.Z.O.	0	+10.8	dikke mist.	fraai.
Parijs.....	+ 2.7	N.O.	1	+ 7.4	betrokken.	—

Grootste verschil in barometer-afwijking, in Nederland 1.9; in het geheel 4.1 mm.

LAATSTE BERIGTEN.

LONDEN, Zaturdag 6 April.

De circulatie der biljetten is met 414,895 £ en de voorraad edel metaal bij de bank met 144,674 £ vermeerderd.

De Niagara heeft 35,052 £ naar Amerika uitgevoerd.

LONDEN, Zaturdag 6 April.

Thee vaster, ord. Congo 12¼ a 12½ p. — *Koffij:* Plantation Ceylon 69 a 71 sh. — *Suiker* en *Rijst* vast. — Engelsch *Tin* 120; Banca Tin 122. — Schotsch *IJzer* 47.6. — *Talk* in loco 58 sh., April 58, April—Junij 57.6, Oct.—Dec. 55. Afgeleverd in deze week 225 v. — *Cochenille:* Honduras zilver 2.9, middling fine 3.3.

LIVERPOOL, Zaturdag 6 April.

Van *Katoen* werden heden 20,000 b. afgedaan. Het artikel wordt bij goede vraag hooger betaald; fair Georgia geldt 7⅜ dito New-Orleans 8 p. — *Olijfolie* 60 a 61 £ per ton. *Talk* 57 sh.

DUNDEE, Zaturdag 6 April.

Hennep en Vlas gedrukt. Aanvoeren hadden geen plaats.

WEENEN, Zaturdag 6 April.

De landdag is door den stedehouder geopend. In zijne rede deed hij de noodzakelijkheid uitkomen van een naauw verbonden staat. De landsmaarschalk prins Colloredo heeft daarop geantwoord en gezegd dat het wenschelijk is, dat onder de staten eenstemmigheid heerscht. Er is eene commissie benoemd tot onderzoek der geloofsbrieven. De afgevaardigde Muhlfeldt stelt voor een adres aan den Keizer te rigten om hem te danken voor het begin der verwezenlijking van het constitutioneele beginsel, en hem te verzoeken de eenheid van den staat te handhaven.

Te Pesth heerscht eene gunstige stemming.

Te Agram zijn de keizerlijke adelaars aan alle officiele gebouwen weder opgerigt. Het garnizoen kwam daarbij onder de wapenen. De bevolking bleef rustig.

Het Turksche blokkade-eskader heeft gisteren voor Antivari het anker doen vallen.

De landdag te Ofen is, onder een buitengewonen toevloed van belangstellenden, geopend met eene rede, waarin niets voorkwam van bepaalde voorstellen, maar die voornamelijk slechts ten doel had, in het algemeen de noodzakelijkheid te doen uitkomen van eene overeenstemming tusschen de belangen van het geheele rijk en die van Hongarije, welke overeenstemming de regering hoopte tot stand te brengen door eerbiediging van het regt. Eene vlugtige zinspeling op het keizerlijk patent van Februarij werd zeer koel aangehoord.

Er waren slechts weinig afgevaardigden, maar als toehoorders zoo veel te meer leden der aristocratie opgekomen. Over het algemeen heeft die rede een niet ongunstigen indruk gemaakt, terwijl in de straten eene zeer levendige stemming heerscht. De graaf Apponyi, de Heer Deak, en de primaat werden met luide toejuichingen begroet.

Te Grätz, zoowel als te Salzburg, is na de opening van den landdag besloten tot het indienen van een adres van dankbetuiging aan den Keizer.

Te Praag is de landdag geopend met eene rede in de Boheemsche taal.

PESTH, Zaturdag 6 April.

De graaf Apponyi heeft de zittingen van de Magnatentafel geopend met eene rede, waarin hij kennis gaf van den troonsafstand van Ferdinand I en van de troonsbeklimming van Frans Joseph. Het is de opregte wensch des Keizers om de regten van Hongarije te handhaven. De president van jaren, Prins Esterhazy, brengt in diep gevoelde woorden hulde aan de nagedachtenis van graaf Batthyanyi en stelt de vaderlandsliefde van dezen martelaar als een toonbeeld voor de Hongaren. De graaf Zichy stelt voor dat de kamer zal aandringen op een afzonderlijk ministerie voor Hongarije. Dit voorstel wordt door de meerderheid aangenomen.

Aan het huis der afgevaardigden is de oorkonde betreffende de abdicatie van Ferdinand I en de troonsbestijging van Frans Joseph ingediend.

PARIJS, Zaturdag 6 April.

De *Patrie* zegt, dat er geen Fransch eskader naar Syrie wordt uitgezonden, maar dat het evolutie-escader slechts uit Toulon onder zeil zal gaan, om in de tweede helft dezer maand verschillende groote manoeuvres uit te voeren.

TURIJN, Zaturdag 6 April.

De kamer van afgevaardigden heeft op voorstel van de Heeren Torearsa en Mazani, het navolgende votum aangenomen: „De kamer aannemende de verklaringen van het ministerie betreffende de naauwkeurige nakoming der wetten; daarbij vertrouwende, dat het ministerie de meest geschikte maatregelen zal nemen om de administratieve eenheid ook in de Napelsche en Siciliaansche provincien tot stand te brengen en verwachtende eene onmiddellijke afkondiging van de maatregelen door het gouvernement beloofd voor openbare veiligheid en openbare werken, gaat over tot de orde van den dag."

PER TELEGRAAF.

PESTH, HEDEN, Zondag 7 April.

De studenten zullen heden avond een groot ketelmuziek brengen aan den bisschop Haas, die gisteren de opening van den landdag bijwoonde.

BERLIJN, HEDEN, Zondag 7 April.

Tijdingen uit Warschau van 6 dezer melden, dat de landbouw-vereeniging in het koningrijk Polen, in de tegenwoordige omstandigheden als gevaarlijk beschouwd wordende, bij keizerlijke ukase is opgeheven. Het ministerie van binnenl. zaken stelt voor om landbouw commissien in de verschillende gedeelten des lands op te rigten en voorloopig het fonds der vereeniging bij de bank te deponeren.

Tweede Depeche.

Berigten uit Kalisch van 6 dezer melden, dat de delegatie der burgerij de orde handhaaft. Er is eene burgerwacht opgerigt; de militairen gedragen zich lijdelijk; de impopulaire landraad heeft zijn ontslag bekomen. In de omliggende steden zijn de burgemeesters ontslagen, die bij de inwoners niet bemind zijn.

TURIJN, HEDEN, Zondag 7 April.

Tijdingen uit Napels van gisteren melden de arrestatie van den hertog Cajaniello, die twee brieven van Frans II heeft ontvangen. Ook zijn de leden van een bourbonsch comite gearresteerd; onder hen bevinden zich Ruggiero en twee pastoors. Er was een gerucht in omloop dat eene uitgebreide zamenzwering is ontdekt, waaraan vijf bisschoppen deelnemen. Algemeen is men tegen de reactionnairen verontwaardigd. Er heerscht volmaakte rust.

TEXEL, HEDEN, Zondag 7 April.

Uitgezeild: Welvaart, Mooi, Bat. - Henriëtte, Portengen, Samarang. - Hermanus Isaäc, van der Veen qq., Kust van Guinea. - Gezusters, Visser, New-York. - Leonidas, Meijer, Newcastle.

HANDELSBERIGTEN.

AMSTERDAM, Zondag 7 April.

Statistieke opgave van den oogst van Suiker in Louisiana sedert 1845.

	vaten.		vaten.
1860	228,753	1852	321,934
1859	221,840	1851	236,547
1858	362,296	1850	211,201
1857	279,697	1849	247,923
1856	73,976	1848	220,000
1855	231,427	1847	240,000
1854	346,635	1846	140,000
1853	449,324	1845	186,000

ROTTERDAM, 6 April. Heden zijn afgedaan 20 b. Donskoi Wol tot hoogen doch geheimen prijs.

SCHIEDAM, 6 April. Rogge verkocht: 145/2 ℔ Pernau ƒ225 6/w.— Garst 130/2 ℔ Zweeds. ƒ180 cont., ƒ182 6/w.; 126/2 ℔ n. Libau ƒ200 6/w.; 127/2 ℔ dito ƒ202 6/w., ƒ203 3/m. — Moutwijn ƒ 13.50; Genever ƒ 19.—: Amst. Proef ƒ 20.25.

LEYDEN, 6 April. Boter 1ste kwal. per ¼ vat ƒ 48 a 52, dito 2de ƒ44 a 47, dito per Ned. ℔ ƒ1.20 a 1.30 en ƒ 1.10 a 1.17½.

LEEUWARDEN, 5 April. Van *Tarwe* was heden een redelijk goede toevoer, welke in de beste zware soorten vrij goede koopers vond, de mindere daarentegen waren weinig begeerd. Verkocht 71, 72 ℔ knappe ƒ 9 a 9.20; 69, 70 ℔ dito ƒ 8 a 8,30. 66, 68 ℔ ordinaire ƒ 6.50 a 7.25. Roode niet ter veil. — *Rogge* tot ongeveer vorige prijzen met zeer weinig handel, 70, 71 ℔ Petersburger ƒ 6.75.85. 70, 71 ℔ nieuwe Inlandsche ƒ 5.95 a 6.25. Ligtere soorten bijna zonder koopers. — *Boekweit* 25 cent lager met weinig koopers, 67, 68, 68½ ℔ Friessche zand ƒ 7.55 a 8. — *Winter-Garst* tot verlaagde prijzen met goeden kooplust, 60, 62 ℔ ƒ 5.25 a 5.60. 57, 59 ℔ ƒ 4.70 a 5.05. — *Haver* in een doen. — *Boter* ƒ 49.50.

De aanvoer en besteede prijzen aan de veemarkt waren heden als volgt: 485 Runderen, als: 72 vette Koeijen ƒ120 a 230; 195 Melke dito ƒ85 a 230; 27 Vare dito ƒ85 a 170, 60 Kalfs dito ƒ 80 a 170, 25 Vaarzen ƒ65 a 155, 10 Pinken ƒ 28 a 70, 54 Ossen ƒ 110 a 260, 8 Stieren ƒ 65 a 180, 34 vette Kalveren ƒ 11 a 44, 160 Varkens, als: 35 vette Varkens ƒ55 a 95, 16 dito Biggen ƒ 32 a 72, 42 magere Varkens ƒ 19 a 58, 67 jonge Biggen ƒ 3 a 9; 108 Schapen, als: 35 vette Schapen ƒ 14 a 30, 15 melke dito ƒ10 a 18; 58 magere dito ƒ 7 a 16, 3 Werkpaarden ƒ 80 a 170. Alle soorten gelijk de vorige week, traag afgaande.

GRONINGEN, 5 April. *Tarwe* meest in een doen en bleef in de beste soorten gevraagd 120 a 123 ℔ n. Ommel. roode ƒ 8.30 a 9.10. — *Rogge* ook als voren 116 ℔ nieuwe ƒ 5.75 a 80. — *Boekweit* op nieuw 10 ct. verlaagd en traag afgegaan 110 a 113 ℔ n. Zwarte Zand ƒ 6.40 a 80. — *Garst* nog al iets ter veil en de beste partijtjes ter verzending genomen 93, 96 a 99 ℔ n. Winter ƒ 4.55 a 5.35. — Dikke en Witte Voer-*Haver* tot vorige prijzen verkocht. Zwarte niet driftiger 72, 75 a 78 ℔ n. dikke brouw ƒ 3.40 a 4; 62 a 65 ℔ n. witte voer ƒ 2.65 a 3; 65 a 68 & zwarte voer ƒ 2.80 a 3.15. — *Koolzaad* flaauw en te vergeefs lager aangeboden. — *Raapolie* ƒ 34.

DEVENTER, 5 April. Gedurende de eerste drie maanden dezes jaars werden van hier uitgevoerd ruim 9000 1/8 tonnen Boter. De prijzen van het Hooi en Stroo zijn in deze omstreken thans stijgende. Op de markt waren heden de prijzen als volgt: Tarwe ƒ 10 a 11.50; Rogge ƒ 6 a 6.50; Boekweit ƒ6.50 a 8; Garst ƒ5.25 a 6; Haver ƒ3.75 a 4.50; Boter ƒ22 a ƒ 24 per 1/8 ton.

WIJHE, 6 April. De nuchteren Kalveren, die voor eenigen tijd voor den buitengewoon hoogen prijs van ƒ8 a 10 in deze omstreken opgekocht werden, zijn thans weder tot den prijs van ƒ2.50 a 3 gedaald.

ANTWERPEN, 6 April. *Koffij*: het artikel was in de laatste acht dagen zeer stil, en aangezien de voorraad in de eerste hand zeer klein is, heeft zich de omzet bepaald tot 1000 b. Domingo, die in de tweede hand afgedaan werden van 40⅜ a 41 c. en ca. 1000 b. diverse soorten. De voorraad in de 1e en 2e hand bestond op 31 Maart uit 31,500 b. — *Suiker*: ofschoon de markt een vaster aanzien heeft, werden in het geheel slechts 285 k. blond. Havana verhandeld, N°. 8 a ƒ 14⅝, N°. 15 a ƒ 18. — In *Katoen* hadden deze week hoegenaamd geene afdoeningen plaats In veiling werden 148 b. Dhollera verkocht van 58 en a 60 c. — *Wol* prijshoudend, de omzet bestond uit 100 b. Buenos-Ayres, Montevideo en Afrik. Tegen 24 April ca. 4000 b. Buenos-Ayres en 355 b Kaapwol in veiling aangeslagen. — In *Rijst* was eenige meerdere levendigheid te bespeuren, tot de bestaande marktprijzen werden verkocht ca. 300 v. Carolina, 900 b. gepeld Aracan en 900 b. Rangoon. Onze voorraad bestaat thans uit 23,000 b. ongepeld Oost-Ind. en 1400 v. Carolina tegen 170,000 b. Oost-Ind. en 1400 v. Carolina op hetzelfde tijdstip van het vorig jaar. — *Granen*: de markt is vaster maar de handel blijft nog van weinig beteekenis. Heden werd eene partij rogge van Champagne tot 8⅝ of daaromtrent afgedaan. — *Lijnzaad*: Berndiansky werd verkocht a ƒ 13½, een partijtje puik Deensch *Koolzaad* bedong ƒ 15½.

HAMBURG, 5 April. *Koffij* stil. Sedert 29 Maart werden verkocht 4000 b. Rio en Santos van 5⅞ a 7⅛ sch. en 2700 b. Rio, zeilende per Syrius. — *Ruwe Suiker* de stemming heeft zich iets verbeterd en de prijzen hebben zich deze week gesoutineerd. — Van *Rijst* vond het restand der lading Java per Hindostan, c. 6000 b. tot volle marktprijzen koopers, voor het overige bepaalde zich de handel tot kleine inkoopen voor behoefte. — *Katoen* goed prijshoudend en steeds met vraag. Afgedaan werden 1 lading van 1354 p. New-Orleans Nearly middl. tot geheime prijzen, en 1000 p. Noord-Amerik. van 7⅝ a 8 sch. — *Huiden*: Zwaarwigten begeerd, ligte steeds verlaten. — *Ferfhout* vast. — *Honig* met aanhoudende vraag, eigenaars blijven geretireerd. — *Lijnolie* flaauw, in loco 19¾ bij partij gedaan, op levering vraagt men 20 mb. — *Talk* van inl slagt zijn weder Ca. 35,000 ℔ tot de bestaande prijzen verkocht, de voorraad is opgeruimd. — *Katoen*, Kasan met 18 mb. betaald wordt thans op 18¼ gehouden. — *Granen* voortdurend stil.

LONDEN, 5 April. *Suiker*: W.-Ind. soorten blijven vast op de prijzen van de vorige week en in enkele gevallen waren beste soorten iets hooger. Men heeft 655 v. verkocht, een totalen omzet uitmakende voor deze week van 1223 vaten. Uit de hand werden 700 z. bruin Mauritius afgedaan a 34 sh. en 700 k. Havana N°. 10 a 10½ a 38.6. Eene lading van 1500 k. Havana N°. 10 vond koopers a 24.9. — *Koffij*: Ca. 500 b. Rio werden deze week verkocht van 55.6 a 58 sh. — *Cocao* flaauwer, 100 b. Goaquil werden geplaatst tot 68.6. — *Rijst*: Carolina wordt hooger gehouden, in veiling zijn 74 v. opgehouden, middel en goed van 24 a 24.6; van gepelde Rijst zijn 1100 b. tot vaste prijzen verhandeld. Twee ladingen Aracan werden afgedaan a 10.9 voor het Ver. Koningrijk of 11.3 voor het Vasteland. — *Piment* vaster en met 2¾ p. betaald. — Van *Peper* vonden 150 b. Singapore koopers a 3⅞ p. — Engelsch *Tin* 4 sh. lager, refined 122 sh. — Schots *IJzer* 47.6. — *Lijnolie* 28 sh. — *Talk* souteneert zich op 58.6 in loco, doch zonder kooplust.

LONDEN, 5 April. Engelsche *Granen* met geringen, buitenlandsche met goeden aanvoer. Weinig goede inlandsche Tarwe was heden ter markt, de goede monsters werden lager aangeboden, zonder veel koopers Puike oude buitenl. onveranderd, nieuwe uit het Noorden iets lager. Puike oude hoogbonte Dantzig 77 a 78 sh., goede bonte 73 a 74 sh., nieuwe 63 a 66 sh., oude Oostzeesche 71 a 72 sh., puike Rostocker 73 a 74 sh., nieuwe Oostzeesche 64 a 65 sh. Amer. winter rood 64 a 65 sh., voorjaar 62 a 63 sh., puike witte 67 a 68 sh., ord. Russische 53 a 54 sh., goede 55 a 56 sh., Berdiansck 60 a 61 sh., Ghirca 58 a 59 sh. Meel prima Stads 57 sh., huishoud. dito 50 sh., mindere Inl. soorten 47 a 48 sh., Fransch 47 a 50 sh., Spaansch 49 a 51 sh. per zak, Amer. 32 a 33 sh., extra 34 a 35 sh. per vaatje. Garst voor mouterij slap, andere soorten onveranderd. Mout met weinig vraag, prijzen als voren. Erwten en Boonen stil. Goede Haver tot vorige prijzen te plaatsen; verscheidene ladingen van mindere kwaliteit uit Holland aangevoerd werden echter tot onregelmatige prijzen afgedaan.

NEW-YORK, 23 Maart. *Katoen* met vrij levendige vraag gedeeltelijk op speculatie en ¼ c. hooger gehouden, de verkoopen bestaan uit 12,000 b. Men noteert thans middling Upland 12⅜. — *Potasch* iets hooger en betaald van 5.25 a 5.31¼. — *Meel* gedrukt, State 5.05 a 5.30. — *Tarwe* niet williger, Chicago 1.26; Milwankée Club 1.25 a 1.26; witte Canada 1.45. — *Koffij* zeer vast, vooral Rio, waarvan de prijzen ¼ c. hooger zijn. De voorraad op de plaats bedraagt slechts 44,000 b. — *Huiden* stil. — *Terpentijnolie* werd gedaan tot 35 a 36 c. — *Harst* met weinig handel wegens de hooge vrachtkoersen, men heeft 500 vjs. afgedaan, zeilende a 1.20. — *Rijst* flaauw, middel en inferieure soorten ⅓ c. lager. — *Specerijen* voortdurend lusteloos. — *Suiker* gesouteneerd. — *Vrachten* iets lager. — *Wisselkoers* op Amsterdam 40½ a 40¾.

BOMBAY, 12 Maart. *Katoen* circa rs. 7 a 8 lager op de flaauwe berigten uit Europa; de markt sluit zeer stil en in dalende stemming. Er werden de laatste 14 dagen 21/m. bn. verk. en bij de Natives werd nog veel op levering gecontracteerd tot circa rs. 4 hooger dan de gewone notering. De volgende notering is zoo goed als nominaal, daar er in de laatste dagen bijna niets verkocht is en men denkt wel 2 rs. lager te kunnen koopen dan rs. 150 a 151 voor nieuwe Broach, rs. 142 a 143 voor Dhollera, rs. 138 a 140 voor Oomrawuttee en rs. 120 voor oude Comptah. De uitvoer sedert 1 Jan. beloopt 229,537 bn. naar Europa tegen 98,646 bn. op 12 Maart 1860. — *Wol* gem. soor.en ca. rs. 5 lager en er is weinig vraag, voorraad 2/m candy, Khorassan bedong rs. 95 a 115. — *Cocosolie* te Cochin op rs. 88 a 89 gestegen, bij veel vraag voor Frankrijk. — *Peper* op nieuw lager, Malabar ca. rs. 1 en Bhutcoll rs. 2 gedaald. — *Salpeter* meer begeerd, en eer hooger in prijs, 1000 bn. Moolta tot rs. 11¾ a 13½ verk., en 3500 bn. Scinde tot rs. 7½ a 9¼. — *Lijnwaden*. Van ongebl. werden 114/m. ps. verkocht, Shirtings 5 a 9 ℔ 39 Inch. en 50 Inch. 9 ℔ zijn echter 1 a 4 as lager, gebl. onveranderd, 16/m. ps. verkocht. — *Metalen* vast, bij nog al vraag, Koper echter 8 as lager, Zweedsch IJzer rs. 54 a 55 genoteerd. Vrachten stil, maar vast, naar Londen voor Katoen £ 3, Zaden £ 2.17/6, naar Liverpool voor Katoen £ 3.2/6. Koers vast, op Londen bankwissel 2/1 9/16 d.

Fondsen en Beurstijdingen.

LONDEN, Vrijdag 5 April. Consols zijn geheel op hunne hoogte van gisteren gebleven. Van buitenl. fondsen waren Venezuela ½ pCt. lager en Ecuador ¼ pCt. hooger. Mexic. zijn ⅛ pCt. gerezen. Het Mexicaansche comité berigt, dat er nog geene schikking aangaande de 600,000 doll. getroffen is en dat de ink. regten eerst met 2 April zouden afgezonderd worden. De achterstallige gelden, die daaruit nog te betalen zijn, beloopen ruim 230,000 dollars.

Consols 3 pCt. contant 91⅝ a ¾; Dito op 10 April 91⅝ a ¾; Brazil. 4¼ pCt. 1860 85⅞; Buenos-Ayres Uitg. 28¼; Ecuador 12½ a 13; Mexico 3 pCt. 24¼ a ⅜; Russen 4½ pCt. 91½ a 91; Sardinie 5 pCt. 82¼; Spanje 3 pCt. op 15 April 48¾; Dito 1¾ pCt. op 15 April 41¼; Dito Passive 16¾; Dito Cert. Coup. 5⅜ a 5½; Turken 6 pCt. 73½; Dito op 15 April 53⅞; Dito 4 pCt. Geguarand. 99¾; Venez. 3 pCt. 19 a 20; Holland 2½ pCt. 63¾.

Scheepstijdingen.

AMSTERDAM, 7 April. Aangaande het stoomschip Amsterdam, van Hamburg herwaarts gedistineerd, bij 't Vliegestrand, wordt volgens brief van Harlingen van den 6den dezer, gemeld, dat het, ofschoon de lading gelost was, nog niet vlot was geworden; alle pogingen werden aangewend om het af te brengen.

SHIELDS, 4 April. Het schip Stad Vlissingen, kapt. Schaafsma, van hier naar Rotterdam vertrokken, is met verlies van stengen, ra's, en met schade aan den romp, teruggekomen, zijnde aangevaren.

BINNENGEKOMEN.

TEXEL, 6 April; Landbouw, Kleinenberg, Bat., vertr. 4 Dec. - Reinbrandt, Lange, Samar., vertr. 22 Nov. - Kjellestadt, Rostrup, Charleston A. - Lely, Watson, Newcastle. - Médéa, S., Hull. - Baron Reestz Thott, Martens, Dantzig. - Jonge Paul, S., Stettin. - Juffer Hillegonda, Douwes, id. - Frater, Andersen, Gothenburg. - Enigheden, Foyen, Christiania. - Skulda, Hansen, id. - 5 Södskende, Agerup, Frederikstad. - Alcyon, Wettre, Bodo. - Alfen, Gunnesen, Drammen.

VLIE, 6 April; Walla, Bark, Libau. - Anna, Huger, Memel. - Noordstar, Burghardt, Osterrisöer. - Alberdina, Wolkammer, Laurvich.

HELVOETSLUIS, 6 April; Kortenaar, Glazener Jr., Banjoewangie, l. v. Brouwershaven. - Curaçao, Wolking, Curaçao. - Pelican, S., Liverp. - Pauline, Broch, Libau. - Anne Elizabeth, Kock, id. - Sophie, Martensen, id. - Constantia, Rieper, id. - Rudolph, Brandt, id. - Charlotte, Ehlers, Koningsbergen. - Sorine, Jensen, id. - N. M. Harboe, Hansen, id. - Jorgen Olsen, Nielsen, id. - Auguste, Bradheering, Rostock. - Eendragt, Harms, Ystadt. - Sophie, Svarrer, id. - Maria, Groenewoldt, Frederikstad.

BRIELLE, 6 April; Fairey Queen, S., Hartlepool.

BROUWERSHAVEN, 6 April; Bantam, v. Bolck, Rott. n. Bat.

HAMBURG, 4 April; Catharina, Buisman, Amst. — 5 April; Johannes, Nodopp, Amst. - Maasstroom, S., Rott.

GOTHENBURG, 2 April; Jason, Schuring, Harl.

DANTZIG, 3 April; 2 Gebroeders, Brambergen, Veendam. - Roelfina Kuiper, Reinders, Londen.

ELSENEUR, 3 April; Wietska, Bos, Schiedam n. de Oostzee. - Sancta Maria, Swart, id. n. Libau. - Marchiena Bentum, Sap, id. n. id.

KOPENHAGEN, 27 Maart; Redite, Hoveling, Londen. — 3 April; Fraternitas, Harild, Messina. — 6 April; Urania, S., Koningsbergen n. Amst., heeft de reis voortgezet.

LONDEN, 4 April; Concordia, S., Rott.

Bij DEAL, 5 April; Sophia, ..., Rio Jan. n. Amst. - Ilmator, Brunström, Amst. n. Genua.

Bij WIGHT, 4 April; Eersteling, de Zeeuw Baggus Wzn., Rott. n. Bat.

PORTLAND, 4 April; Sinaï, Perfect, Rott. n. Jersey.

EXMOUTH, 4 April; Baudina, Pool, Harl.

Bij GOUDSTAART, 2 April; Antonia Maria, Kroll, Amst. n. de Kust van Guinea. — 3 April; Willem, de Weerd, Bremen n. Savanilla.

BRISTOL, 4 April; G. A. Philips, Hicks, Rott.

CARDIFF, 3 April; Feika Jantina, Mulder, Bristol.

LEITH, 4 April; Verwachting, Ruiten, Harl.

NEWCASTLE, 4 April; in lading: Familietrouw, Scholtens, Triëst.

SHIELDS, 3 April; Afina, Potjewijd, Maassluis.

SUNDERLAND, 3 April; 4 Gezusters, Blok, Rott.

TRIEST, 30 Maart; Hiram, Roelfsema, Antw.

CETTE, 1 April; Margrieta Antina, de Boer, Barcelona.

UITGEZEILD.

TEXEL, 6 April; Raphael, van de Velde Smit, Curaçao. - Jonkvrouw Geertrui. Bouwen, Messina. - Meta, de Martino, Napels. - Sippe Visser, de Jong, Londen.

HELVOETSLUIS, 6 April; Holyrood, S., Leith. - Admiral Cator, S., Hartlepool. - Enchantress, S., id.

BRIELLE, 6 April; Cologne, S., Londen. - Magnet, S., id. - Seagull, S., Hull. - Killarney, S., Goole. - Mina, Hoogerwerff, Christinastad.

HAMBURG, 4 April; Margrietha, Niessen, Amst.

DANTZIG, 3 April; Zwaantina Margaretha, de Vries, Harl.

LONDEN, 5 April; zeilkl.: Hinderiena Jantina, Koning, Malmö. — In lading: Martha en Jacoba, de Vries, Amst. - Thetis, Reentz, Dordrecht.

RAMSGATE, 3 April; Saramacca, de Vries, Rott. n. Boston.

PLYMOUTH, 4 April; Lizzie Tindall, Tindall, Amst.

FALMOUTH, 4 April; Zr. Ms. oorlogs stoomschip Amsterdam, kapt.-luit. Muller, Texel n. Bat. - Crete, Pariotte, Amst.

CARDIF, 2 April; Constantia Maria, de Jong, Montevideo. — 3 April; Sunbeam, Bridle, Dordrecht.

SHIELDS, 4 April; zeilkl.: Oncko & Johann, v. Groenenberg, Riga.

TRIEST, 30 Maart; Pieterdina Marchiena, Klein, Hamb.

HAVANA, 13 Maart; Johanna Clasina, Visser, Swansea.

Rivierberigten.

IN LADING LIGGENDE SCHEPEN.

G. Itschert, Delphin, n. Mannheim. - J. Lenz, Cöln N°. 6, n. Keulen. - J. Noll, Germania, n. Keulen. - E. van Stuivenberg, Niederrhein N°. 6, n. Dusseldorp en Duisburg. - W. Disch, Margaretha, n. Dusseldorp. - C. Becker, Maintz N°. 1, n. Maintz. - G. Bouwmeester, Wilhelmina, n. Wezel.

ARNHEM, 6 April. Rijnhoogte 3 el 3 d., gev. 3 d.

KEULEN, 6 April. Aangekomen A. Holthaus van Amst. met 998 c.; C. Wilson met 3851 c. en J. Th. Noll met 3304 c. van Rott. Rijnhoogte: 12 vt. Keulsch (11 vt 8 d. Rijnl.)

Carga-Lijsten.

AMSTERDAM.

BATAVIA, Johanna Wagner, Wurst: 7636 b. Rijst, 8020 b. Bindr., Wunderley en C°.

BANJOEWANGIE, Mentor, Duinker: 5700 b. Koffij, 1168 kann. Suiker, 172 v. Notenmuscaat. 119 k. koperen Duiten, 2442 b. Bindr., N. H. M.

SURINAME, Josephina Bernhardina, Bos: 46 v. Suiker, C. A. Vismes; 26 v. Suiker, Eyken Sluyters en van Santen; 7 v. Suiker, Rothuijs en C°.; 47 v. Suiker, Fraissinet en van Baak; 40 v. Suiker, J. J. Poncelet en Zn.; 30 v. Suiker, Wed. van Hasselt en C°.; 20 v. Suiker, P. Wachter en Zn.; 44 v. Suiker, J. en Th. van Marselis; 17 v. Suiker, C. en E. v. Goor; 152 v. Suiker, Th. van Schaak; 38 b. Koffij, L. Hoyack en C°.; 76 b. Koffij, 18 b. Katoen, Charbon en Zn.; 17 b. Koffij, A. A. Roepel; 30 b. Katoen, Insinger en C°.; 21 b. Katoen, G. A. Cramer; 12 b. Katoen, van Halmael en C°.; 18 b. Katoen, 1 partij Kwassiehout, Kerkhoven en Coutinho; 5 v. Suiker, 9 v. Arrowroot, 25 b. Cacao, 1 partij Kassiehout, 1 partij oud Koper, Order.

BREMEN, Ekea, Keusden: 162 b. Rijst, van Beek en Jurjans; 425 z. afval van Rijst, Order.

ROTTERDAM.

HAMBURG, Adler, Kröger: 168 z. Boekweit, 476 z. Erwten, eene partij Erwten gestort, Order.

HAMBURG, Twee Gezusters, Drewes: Eene lading Boekweit, Order.

FLENSBURG, Zwaantje, Dirks: 800 t. Boekweit, Order.

SLEESWIJK, Gea, Schuldt: 520 t. Boekweit, Order.

Vertrokken Passagiers.

Naar CURAÇAO, per Raphael, kapt. Smit: Den Heer en Mej. de Wed. Scheidelaar; de Heer Chumaceiro.

EFFECTEN-SOCIETEIT VAN 3 TOT 4½ URE.

AMSTERDAM, Zondag 7 April.

Bij geringe affaire zijn heden verhandeld, Metalliek 5 pCt. a 39½, 9/16, Dito 2½ pCt. a 21 5/16 en Griken a 8⅛.

ADVERTENTIEN.

'S KONINGSFEEST.

Voor eene Fatsoenlijke Familie wordt op het beste gedeelte der KALVERSTRAAT aangeboden: Eene **RUIME KAMER**, met Twee Schuiframen. Adres, Lett. U., met Franco Brieven, bij den Boekh. H. A. VAN HELDEN, Heiligenweg, D 230. (6250)

ROTTERDAM-HAVRE.

VOOR PASSAGIERS EN GOEDEREN.

Het **STOOMSCHIP** *ADMIRAAL VERHUELL*, Kapt. TIMMERMANS, vertrekt Woensdag 10 dezer.

Deze dienst is in directe verbinding met de Packetschepen van Havre naar New-York en New-Orleans.

Adres bij KUYPER, VAN DAM & SMEER, te Rotterdam. (6241)

FRANSCHE BRIEVEN.

PARIJS, Begin April.

Van regtswege moest ik mijnen huidigen brief met eene „*Ode aan de Lente*" beginnen, met eenige dichtregels over bosch en dosch, over „*nature et verdure*" of minstens met eene lofrede op den beroemden boom van 20 Maart. Maar ik wil liever den Pegasus niet bestijgen, ik win er bij en gij zult er niets bij verliezen. Maar toch mag ik niet onvermeld laten dat de edele kastanjeboom in den tuin der Tuilerien ook ditmaal niet in gebreke gebleven is, op den bepaalden dag, volgens gewoonte, zijne groene blaadjes te ontplooijen. Lieve Hemel! Laatst zag ik bij Robert Houdin hoe een oranjeboom, op bevel van den heksenmeester, zich met bloesem en vervolgens met vruchten overdekte, — welnu! zou men in de Tuilerien minder heksenmeester zijn dan op den Boulevard des Italiens?

Dat zij zoo het wil, maar zooveel is zeker: wij zijn de lente ingetreden. Wel is waar mag men zich nog niet vleijen dat het vlugtig schoone weder aanhouden zal en wij zonneschijn en warmte *à perpetuité* behouden zullen. Neen, de eerste de beste reactionnaire wind kan van daag of morgen licht en zonneschijn wegblazen; maar het nieuwe constitutionnele lenteweder zal zich niettemin weg weten te banen. Op de weiden klinken reeds de sneeuwklokjes en geuren de viooltjes; in de bosschen spruiten de boomen uit, en aan zulk een krachtig *eenparig* streven kan eene *koude* reactie geen wederstand bieden.

Ook in de stad ontwaakt het lentegevoel. De boomen op de *Place de la Bourse* steken het groenend hoofd uit het linnen-omhulsel, waarin zij door de vaderlijke zorgvuldigheid van den Parijsschen gemeenteraad gewikkeld zijn. Zelfs de dagbladen, die de verwende Parijzenaar in zijne kamer leest, ademen een lentegeest. Adressen waar strooboeden worden gewasschen en geverwd; waar parasols, panama's en voorjaarsmantels te koop worden aangeboden, merkt men op nevens eene weldadige vermindering van het aantal aangekondigde concerten en bals, terwijl de talrijke huwelijks-afkondigingen in de 20 mairien der goede stad bewijzen, dat men ook dezen winter niet geheel en al te vergeefs gedanst heeft.

Ik sprak daar van concerten. Een der laatste maar vermakelijkste was het concert van den orkest-directeur van het Cassino, Arbon. Arbon is niet alleen een kunstenaar, maar hij herinnert zich ook wat artistes zoo gaarne vergeten, dat men een concert bezoekt met het doel om zich te amuseren en niet om te geeuwen.

Als curiositeit deel ik u een deel van het programma van dit concert mede. De toespelingen zult gij wel begrijpen.

„Groote Chinesche Symphonie, volgens een motto van den groot-mandarijn Dschin-Dra-Ta, directeur van het conservatorium te Peking.

1e. deel. Maestoso con Brimborio en Allegro Scandaloso.

2e. deel. Recitativo en Cantabile, uitgevoerd op de vier ontbrekende vioolsnaren, door den beroemden Tai-Ta-Y-Au, gewoon violist van Z. M. den Keizer van het Hemelsche rijk.

3e. deel. Scherzo. Dans van Cochin-Chinesche hoenders.

4e. deel. Finale met Choor en Chinesche nationaal Hymne: Bim Bam, Tsching, Tschang, Tschusan, Haisan, Segothee, Kongothee, Peccothee, Psith.

....Doch bijna zou ik door het Arbonsche concert een der belangrijkste Parijssche voorjaars-kenteekenen vergeten hebben, welke bij de Parijzenaar de zwaluwen vervangen, die hij slechts bij naam kent en den ooijevaar, welken hij in den *Jardin d'acclimatation* gezien heeft, namelijk: De wedrennen van la Marche, waar op een der vorige Zondagen de bloem der *Sportmen* het voorjaar officieel heeft ingewijd. Ik zal u van dit „feest" geene beschrijving geven, want het is altijd koekkoek een zang. Opene rijtuigen gevuld met crinolines en loretten, elegante dandy's, die zich aan het gevaar blootstellen den hals te breken, enkel en alleen om door deze dames opgemerkt te worden, kantoorbedienden, die hardop om een „Napoleon," wedden, dien zij niet rijk zijn, hier en daar een uitgemergeld paard, roode, groene, gele, witte jockeij, het geheel overdekt met de behoorlijke hoeveelheid stof, ziedaar het stereotype-beeld der Parijssche *Steeple chase.*

Een andere *Steeple-chase*, die der redenaars in het Palais-Bourbon is thans geeindigd. Sommigen werden daarbij uit den zadel geworpen, en deden een harden val; anders hebben de heeren in den blaauwen met zilver geborduurden rok niet veel uitgevoerd. Maar wat doet dat er toe? In het buitenland is hetgeen de Heer Kolb-Bernard gezegd heeft met aandacht gelezen; men heeft den Heer Keller bewonderd, Jules Favre met Demosthenes en Cicero vergeleken. In een woord: het spiegelgevecht *simulacrum libertatis* was schitterend; aan de hoofdzaak, de „*misera plebs*," den hoogen prijs der levensmiddelen, de buitensporig opgevoerde huurprijzen, den stilstand in den handel en het gebrek aan arbeid, heeft men in het Palais du Luxembourg of het Palais-Royal evenzoo weinig gedacht als men op de Place-Vendôme daaraan denkt, om de aandeelhouders een dividend uit te betalen.

Onder begunstiging van het schoonste weder had Woensdag de telken jare terugkeerende togt naar Longchamps plaats. „Longchamps" thans eene ultra-wereldlijke wandelplaats, heeft zoo als u welligt bekend is, een godsdienstigen oorsprong. Vroeger had men eene soort van bedevaart naar het klooster *der ootmoedigheid van onze Lieve Vrouwe* in de vlakte van Longchamps. Toen onder de regering van Lodewijk XV de zangeres le Maure de opera verliet, zich in een klooster begaf en in plaats d^er liefdes-aria uit Armida en Alcestus, in de kerk daar ter plaatse de *Ténèbres* en het *miserere mei Deus* zong, kwam de togt naar Longchamps in de mode. Wegens de toenemende schandalen zag de bisschop Mgr. de Beaumont zich later genoodzaakt den toegang tot het klooster en de kerk te verbieden, maar de togt naar Longchamps bleef in de mode. Revoluties kwamen en restauraties volgden; de eene dynastie verdrong de andere, de lelien, de haan, de roode mutsen, de adelaar wisselden elkander af, de togt naar Longchamps bleef, daar hij op den onwrikbaarsten grondslag: op dien der „ijdelheid" gebouwd was. Wel is waar heeft ook Longchamps even als het Bosch van Boulogne veel van zijn vroegeren luister verloren, en men ziet thans vigelanten en gehuurde paarden en rijtuigen, waar onze vaders en moeders prachtige equipages, galakoetsen en paarden van zuiver ras aanschouwen, — maar de quantiteit vergoedt thans de qualiteit, en de togt der Parijzenars naar Longchamps is nog altijd der bezigtiging waardig — wanneer men ten minste geen Italiaansche Corsa zag.

Tot mijn leedwezen kon ik te Longchamps niet persoonlijk aanwezig zijn; maar ik heb mij daar door mijn verslaggever „*en crinoline*" doen vertegenwoordigen. Juist treedt zij mijne kamer binnen om mij — voor u waarde lezeres, hetgeen zij gezien heeft kortelijk mede te deelen! Voor de eerste maal maak ik hierbij de opmerking, dat het mogelijk is zich zelve in de rede te vallen, te interpelleren, te beantwoorden, tegen te spreken, gelijk te geven, enz. en dat alles wanneer men in geestdrift geraakt over den heerlijken snid der japonnen, die men gezien, de uit den wagen hangende stoffen, die men bewonderd heeft, de onvergelijkelijke hoedjes, die u in verrukking gebragt hebben, enz.

Voor heden zie ik mij genoodzaakt volgens mijne stenographische aanteekeningen, alleen de namen op te geven, waarmede mijne berigtgeefster de verschillende fatsoenen heeft aangeduid. Daar zag zij eene „*Robe Maria Stuart*," lilas met wit gegarneerd; daar eene „*Robe Empire*" smaragdgroen met zwart en groen fluweel; de *Robe François I* is eene schakering Solferino met groen fluweel en wit zijden strooken, enz., enz.

De nieuwe stoffen hebben niet minder zonderlinge namen dan de mantilles en japonnen, als daar zijn: Blondine, Apuline, Gizelle, Aurora, Marguerite, Alma, Pensée des Indes, Violettine, enz. Het valt moeijelijk te begrijpen hoeveel romantisch gevoel er in eene naaister en een fabrikant van *hautes nouveautés* wel steken kan.

Wat de hoeden betreft, daarin heerscht eene volslagene anarchie, geene heerzuchtige mode, geen alleenzaligmakend fatsoen. *Ubi bene ibi patria*, dat wil zeggen: Wat goed staat is mode.

De crinoline en hoepelrokken voeren onbeperkter heerschappij dan ooit; niemand waagt het langer tegenstand te bieden.

In de *Avenue des Champs Elysées* is men thans inderdaad bezig met het afbreken van het *Hotel Alba*, dat aan de Keizerin toebehoort. Dit kleinood der hedendaagsche bouwkunde, gelegen te midden van een als park aangelegden tuin is voor naauwelijks 25 jaren door Visconti voor den markies de Lauristan gebouwd, en sints het keizerrijk met aanwending van groote sommen aanmerkelijk verfraaid en vergroot. Thans wordt het onder den voet gehaald, omdat — omdat de zuster der Keizerin in dit hotel stierf. Wel is waar zal niet, zoo als zulks in de middeneeuwen het geval zou geweest zijn, de ploeg gaan over de plek waar eertijds het lustslot stond, maar Pereira of het een of andere gemeenteraadslid zal daarop een huis bouwen, even smakeloos en onsierlijk als de overige — en daarmede zal alles gezegd zijn.

De hoofdgebeurtenis der vorige week was het optreden van Ristori. Gij kent door eigene aanschouwing het verheven talent der groote dramatische kunstenares en zelfs zonder dat ik het zeg zult gij weten, dat de avond van Maandag jl. behoort tot diegenen, welke *époque* in de geschiedboeken van het tooneel maken. Toen Ristori ten vorigen jare ten voordeele van Racine's achternicht een Fransch gedicht voordroeg ter eere van den grooten dichter en der zalige Rachel, had het Italiaansche accent nog den boventoon; thans is het *bijna* verdwenen, het is nog slechts merkbaar in de kalme bedaarde oogenblikken; want waar Ristori in vuur geraakt, waar zij de hartstogten schildert, daar verdwijnt de Italiaansche vrouw, en blijft slechts de kunstenares over.

Het drama „Beatrix" van Legouvé (bewerkt naar den roman: Beatrix of de madonna der kunst van denzelfden schrijver) is op zich zelve een vrij onbeduidend stuk.

Beatrix, eene dramatische kunstenares, wordt aan een der kleinere Duitsche hoven geëngageerd. De Kroonprins komt van eene reis terug; hij bemint eene groote kunstenares, die hij te Weenen bewonderde, aanbad, en vindt haar, Beatrix, aan het hof zijner moeder terug.

Beider liefde is een geheim; Frederik kampt, Beatrix beheerscht zich tot dat zij in een tooneel in Romeo en Julia (waarin de Prins om aan den wensch zijner moeder te voldoen de rol van Romeo speelt) door hartstogt vervoerd, zich verraden. Frederik wil van rang en stand afstand doen; zelfs zijne moeder wankelt tusschen vorstenpligt en moederliefde,

Beatrix echter offert met gebroken hart haar geluk den roem van den man op, dien zij bemint . . . .

In de Italiaansche opera wisselen Mozarts »Nozze di Figaro," Rossini's »Barbiere" en Verdi's »Ballo in Maschera" elkander af. Binnen kort wordt de opera »Othello" van Rossini, die in geruimen tijd niet opgevoerd is, met medewerking van Panconi ten gehoore gebragt.

De »Pied de Mouton" verdween, nadat hij duizenden heeft opgebragt, van het affiche van het théâtre de la Porte St. Martin en moest voor het romantische drama: »Les funerailles de l'honneur" van Aug. Vacquerin wijken. Het is te vreezen, dat aan deze begrafenis der eer de eer der begrafenis ten deel zal vallen.

In het théâtre du Gymnase is eene nieuwe vaudeville: »les Trembleurs" opgevoerd; dit stuk heeft zijn succes voornamelijk te danken aan zijne coupletten betreffende den »Tannhäuser." Zoo zingt b. v. een der sidderenden, die overal rampen en oorlog ziet:

»Et nous n'avons pas compris çà;
Que va penser la Germanie?
Monsieur, un pareil opéra
Suffit pour troubler l'harmonie!"

Vindt gij dat bijzonder geestig? Neen! en toch wordt er bravo, bis, da capo geroepen. Ach! het menschelijk hart in het algemeen en dat van het Parijsche publiek in het bijzonder is ondoorgrondelijk.

Nog een ander couplet maakte de algemeene vrolijkheid gaande. De Heer Bruneau is van oordeel dat de *tourniquets* aan de beurs de oorzaak zijn van het *dalen* der rente. Hij stelt voor de tourniquets op de *Pont royal* te doen plaatsen:

»Om het wassen der Seine te beletten."

Apropos van beurs. Kent gij reeds de nieuwste aller gewigtige tijdingen? — Neen! — Mirès is uit Mazas ontkomen. — Onmogelijk! hoe zou dat mogelijk kunnen zijn? — Niets is eenvoudiger: »*il a enfoncé la Porte.*"

Tamberlick zal in Guillaume Tell en Pierre de Medicis debuteren in de groote opera, welke thans definitief *in partibus infidelium* op den Marché St. Honoré zal gebouwd worden.

Ook schijnt het zeker dat men Weber's Freyschütz (met recitatieven van Berlioz) weder wil opvoeren; de rollen moeten reeds verdeeld zijn.

Men zegt . . . ja men zegt zoo veel, en het is thans waarlijk tijd dat ik eindige en niet langer van uw geduld misbruik make. Dus voor heden: Vaarwel!

INGEZONDEN STUKKEN.

HET ZWOLSCHE DIEP.

HAVENGELD TE GENEMUIDEN. STOOMGEMAAL IN HET 1STE DIJKDISTRICT.

Vermeende ik bij een artikel, geplaatst in het *Handelsblad* van 21 Maart 1859, N°. 8502, *andermaal* de belangen van de door de werken op het Zwolsche Diep, zoo zeer benadeelde *binnenlandsche schipperij* in het algemeen en de *landeigenaren in het 1ste en 2de dijkdistrict van Overijssel* in het bijzonder, te moeten voorstaan; nu al het *destijds* en *vroeger* door mij betoogde onweersproken en de geheele zaak nog op den ouden voet is gebleven, acht ik mij gedrongen, daarop ten *derden male*, maar ook voor *het laatste*, nog eens terug te komen en wel omdat ik geloof, niet onvermeld te mogen laten, elk bewijs dat op nieuw tot bevestiging van mijn vroeger beweren, dienstig kan worden geacht.

Als zoodanig beschouw ik:

1°. Ten opzigte der schipperij.

Een berigt uit Genemuiden van 23 October 1860, voorkomende in de *Zwolsche Courant* van 26 Oct. 1860, N°. 129, luidende:

»De verpachting der havengelden naar het vorig tarief, heeft meer dan het dubbele der pachtsom van 1859 opgebragt; de vroegere havenmeester is op nieuw pachter geworden voor *f* 555, terwijl de pachtsom ten vorigen jare slechts *f* 244 bedroeg."

Bij de kennis dat slechts 15 *cent* gemiddeld voor schepen van 30 tot 100 tonnen wordt geheven, is dit berigt voldoende voor mijn wensch. »Wanneer eens het beloop der havengelden te Genemuiden ter algemeene kennis werd gebragt, enz." in het laatste stuk uitgedrukt, om eeniger mate het aantal (minstens 4000) schepen te bepalen, die bij afwisseling verpligt zijn, *aldaar soms dagen* te vertoeven, ongeacht de menigte, die van *Meppel, Smilde* en *Hoogeveen* komende, nog veiligheidshalve te *Zwartsluis* verblijven.

Bedenkende welk oponthoud der binnenlandsche schipperij *alléén hierdoor* is berokkend, (want de meerdere tijd die dikwijls vereischt wordt om bij tegenwind het veel te enge vaarwater te passeeren, noch de vele gevallen die bij sterke afstrooming de invaart onmogelijk maken, vallen moeijelijk op te geven) en daar de *tijdverlies* wegens een en ander werkelijk *geldverlies* is; kan het dan wel billijk worden geacht, dat jaarlijks door die ijverige klasse van menschen nog ruim *f* 18,000 als premie worde betaald aan de bewerkers van hun leed, die bovendien volgens zeggen van deskundigen, de werken zeer bekrompen onderhouden en de gevaarlijkste punten, (Noorderleidam) dikwijls onvoldoende doen afbakenen.

2°. Ten opzigte der landeigenaren:

Een berigt uit ambt Vollenhoven van 16 Febr. geplaatst in de *Zwolsche Courant* van 20 Febr. 1861, N°. 22, luidende:

»De aanzienlijke overvloed, die men in het vorige jaar in den Mastenbroeker polder en elders van de aldaar bestaande stoomgemalen heeft genoten, waardoor men tot laat in het najaar de landerijen gebruiken en onverlet den hooibouw verrigten kon, en de daartegenoverstaande *schade, in onze en omliggende gemeenten*, ten gevolge van den hoogen waterstand in dat jaar ondervonden, waardoor menig perceel naauwelijks den halven tijd voor de weide geschikt was, en op vele andere landerijen niet voor de tweede maal konde gehooid worden hebben hier velen de wenschelijkheid doen inzien, dat ook hunne lage landen, door middel van een stoomgemaal van genoegzaam vermogen, in een steeds bruikbaren staat gehouden worden.

»Ten gevolge der *bekribbingen buiten Genemuiden* toch is de afvoer van binnenwater aanzienlijk vertraagd, zoodat de Barsbeker binnenpolder, als vroeger opgelegen, altijd veel spoediger het overtollige water door *de Barsbeker-Zijl* kon ontlasten, dan die streken, die door de *Oude Sluis te Zwartsluis* moeten geholpen worden. Indien nu het betrokken dijksbestuur kon besluiten om ten gerieve van schier alle omliggende gemeenten een stoomgemaal daar te stellen, in staat om de lage landen ten allen tijde in bruikbaren toestand te houden, en waarvan de kosten van onderhoud jaarlijks door middel van een hoofdelijken omslag over de ingelanden zeer gevoegelijk konden worden gevonden, dan zoude daardoor het publiek belang dezer streken zeer gebaat worden.

»Behalve de gemakkelijkheid der indijking, van wege de bestaande dijken, kan tot verderen aandrang nog strekken de omstandigheid, dat het wenschelijke stoomgemaal tevens de gelegenheid zou geven om het dikwerf behandelde plan tot droogmaking in massa van het Beulaker-wijde en verdere meren in dit dijks-district tot uitvoering te brengen."

De stichting van het fraaije en zeer doelmatige stoomgemaal in Mastenbroek (ook al een gevolg van den bedorven toestand op het Zwolsche Diep) is van onmiskenbaar nut voor dien polder en ik wil gaarne aannemen, dat hetzelve tot het ten allen tijde droog houden der landerijen in staat zal zijn; — het bewijs hiervan moet evenwel nog worden geleverd, want zoo lang door het stoomgemaal op de Koekoek die polder als het ware jaar in jaar uit, van een zeer groot deel water wordt ontlast, blijft hiervan slechts te zeggen, dat het werktuig veel minder dienst behoeft te doen en zulks aan het polderbestuur wel niet onaangenaam zal zijn, zoodat de voordeelige stand van dien polder, waarop herhaaldelijk wordt gewezen, slechts ten deele aan dat vermogend werktuig mag worden toegekend. Zonder de wenschelijkheid van een stoomgemaal in het 1ste district te bestrijden en veel minder het vermogen te bepalen van een werktuig of liever werktuigen, die eene oppervlakte van 14 à 15 uren in omtrek, waarin bovendien onafzienbare waterplassen zijn gelegen, kunstmatig van het overtollige water te ontdoen en vervolgens die plaatsen droog te maken, geloof ik voor de krachten van dat district veel te bezwarend en zoo lang alle andere middelen tot herstel niet zijn uitgeput, ook onraadzaam.

De opgegevene schade aan de landerijen, in het vorige jaar is geheel niet overdreven, daar zelfs menig perceel hooiland aan den Zomerdijk gelegen, voor het *eerst* in *November* tot strooijing is afgemaaid, ten einde het nog voor een volgend jaar in bruikbaren toestand te brengen.

Het vroeger droog zijn der landerijen in den Barsbeeker polder, is daaraan toe te schrijven, dat de *Barsbekerzijl* deszelfs gewone waterloozing buiten de bekribbingen, en alzoo direct in zee heeft behouden, terwijl de hierboven genoemde *oude sluis* die in 1826 of 27 door een geheel nieuwe van veel meerdere wijdte en diepte, de *Aremberger Sluis* genaamd, is vervangen en te Zwartsluis in het Zwarte Water loozende, de vermogendste en nuttigste van het geheele district was, doch nu binnen de bekribbingen liggende, zeer zelden eenig water meer afvoeren kan en alzoo de landerijen steeds *geheel onder water*, *zooals nog op heden*, of in een *moerassen* toestand doet verblijven.

Door kunstmiddelen is mijns inziens dit district evenmin als het 2de district te redden, maar een vereenigd en dringend aanzoek bij het hooger bestuur om den ongelukkigen toestand van beide polders *ten spoedigste* door kundige en onpartijdige mannen, in vereeniging met leden uit de dijksbesturen op te nemen, nu de gelegenheid zich bij uitnemendheid hiertoe aanbiedt, om de oorzaak van al die ellende ten duidelijkste is aan te wijzen, even als de middelen die tot herstel kunnen dienen, zal betere [illegible] hebben, dan dat in [illegible] 1848, heeft [illegible] *naauwgezet* of op *geen geschikt tijdstip* moet hebben plaats gehad. [illegible] al ware het zelfs op kosten van ongelijk; want eenmaal [illegible] Mei 1857), de belangen der bewoners van eene zoo [illegible] zeer naauwkeurig ken te moe[illegible] herhaling doen, in de hoop, dat mijn laatste pogen gelukken en door eene onbelemmerde afwatering langs het Zwolsche Diep naar zee, aan hen alle de zegeningen van landbouw, enz. worden teruggegeven, die zij reeds zoo vele jaren, door toedoen van anderen, hebben moeten derven.

Mogt onverhoopt mijn belangeloos streven in dezen zonder gunstige gevolgen blijven, ik zal er in berusten, mits het bewustzijn van gedaan te hebben, wat ik vermeende te moeten doen en met de volle overtuiging, dat herstel in dezen, niet alleen *hoogst noodig*, maar ook in het *belang van partijen uitvoerbaar is.*

KAMPEN, 4 April 1861. C. P. DE VRIESE.

CONCERT EN TOONEELNIEUWS.

AMSTERDAM, Zondag 7 April.

STADS-SCHOUWBURG. Het drama *Mathilde of het lijden eener jonge vrouw*, door den Hr. Veltman naar den roman van wijlen E. Sue bewerkt, is door de meerderheid van het publiek met grooten bijval ontvangen. Men houde het ons ten goede wanneer wij ons bij de minderheid voegen, en zonder onwegen verklaren dat het ons in het minst niet behaagd heeft. Waarom? De reden behoeft voor de minderheid geene uiteenzetting; de meerderheid zouden wij toch niet overtuigen, dus basta! Maar het stuk te laten passeren zonder er protest tegen aan te teekenen, dit mogten wij om ons zelfs wille niet.

Het is ons aangenaam dat ons oordeel over de opvoering gunstiger kan luiden dan dat over het stuk. De Heeren Veltman, Kistemaker, Wijnstok, Roobol, Vos en Vink hebben hunne geoutreerde rollen zonder al te groote overdrijving gespeeld, en dat zegt reeds veel. De titelrol werd zeer goed door Mw. Coenen v. Ollefen vervuld, die verdienstelijk werd bijgestaan door de dames Stoetz-Majofski en Thiensma-Rinkes.

THÉÂTRE FRANÇAIS. Met een enkel woord hebben wij dezer dagen melding gemaakt van de eerste opvoering van het drama: *Daniel Lambert.* Wij hebben die gelegenheid te baat genomen, om aan het spel der vertooners eene welverdiende hulde te brengen, terwijl wij ons oordeel over het stuk opschortten. Doch ook over het stuk mag ons oordeel niet ongunstig zijn; hoewel wij hebben meenen op te merken, dat dit drama niet in den geest van een elk valt, zoo gelooven wij toch dat de bezwaren, welke men tegen hetzelve hebben mogt, zullen bevonden worden niet van overwegend belang te zijn, of minstens dat die (en dit mag men niet uit het oog verliezen) ruimschoots door het goede dat in het stuk aanwezig is, worden opgewogen. Het hoofdbezwaar of eigenlijk het eenige, is het met zoo scherpe kleuren geschetste karakter van Louise de Thomerel. Wij ontkennen niet, dat het ook ons pijnlijk heeft aangedaan en dat wij ons zelven hebben afgevraagd of een dergelijk karakter bestaanbaar is. Wij gelooven van ja. Voor diegenen onzer lezers, welke het stuk niet gezien hebben, vereischt het laatste eenige opheldering. Wij geven die volgenderwijze: Daniel Lambert, een jong musicus, bemint hartstogtelijk eene dame uit de groote (?) wereld, Louise de Thomerel; zij schijnt zijne liefde te beantwoorden, zij brengt hem bezoeken in zijn atelier; weldra echter wordt zij koeler; zij zegt, dat zij door geldelijke omstandigheden gedwongen, zich genoodzaakt ziet Lambert te verlaten; deze is arm; hij vraagt haar de hoegrootheid der benoodigde som; zij zegt 6000 frs.; hij snelt naar Madame de Charly, eene edele en achtenswaardige jonge dame, zijne vriendin en beschermster; het kost hem veel tot haar het verzoek te rigten, hem genoemde som te leenen, welke hij zegt voor zijne moeder noodig te hebben; op de edelste wijze voldoet Marguerite de Charly aan zijn verlangen, en hij snelt naar zijn atelier terug, waar hij Louise aantreft en haar de som aanbiedt. Deze weigert die aan te nemen; zij is hare liaison moede en zegt te willen vertrekken. Lambert, die alles voor haar heeft opgeofferd, zijne eer zelfs, daar hij door een logen het geld verkregen heeft, houdt haar terug; hij smeekt, bezweert; Louise blijft koel; zij kwelt en pijnigt hem; Lambert in wanhoop dreigt en smeekt beurtelings; eindelijk zelfs wil hij haar dooden; doch hij laat het wapen vallen en licht Louise bij met het schijnsel der brandende bankbilletten, welke som hij door harden arbeid zal moeten teruggeven. Na haar vertrek komt Marguerite binnen; zij is verlegen; zij heeft eene slechte tijding mede te deelen: Lambert heeft zijne moeder door den dood verloren. Lambert stort in eene zware ziekte; met toestemming harer echtgenoot verzorgt Marguerite den jongeling; hij herstelt; hij komt op eene soirée met het doel om door zijne piano-spel geld te verdienen; daar ontmoet hij Louise, in al den glans van schoonheid en van een prachtig toilet; hij verbergt zich en hoort een gesprek dat zij met den Baron Hartmann heeft, die haar zijne hand aanbiedt; op een tafeltje liggen bloemen; de Baron verlaat Louise maar vraagt tot antwoord wanneer hij terugkomt een takje vergeetmijniet. Daniel Lambert komt te voorschijn; hij verwijt Louise haar gedrag; op nieuw verguist zij hem, door in zijne tegenwoordigheid den Baron het verlangde bloempje toe te reiken. In het laatste bedrijf heeft er een groote ommekeer in het leven van Lambert plaats gehad; eene door hem gecomponeerde opera is opgevoerd; hij is beroemd geworden, hij heeft zich geheel aan de kunst gewijd en is gelukkig. Marguerite zijne beschermengel komt hem gelukwenschen; weldra komt Louise binnen; zij smeekt thans om vergiffenis; vuriger dan vroeger bemint zij Lambert; deze echter blijft onverschillig; hij is koud zonder toorn; Louise bestaat voor hem niet meer. Louise wordt Marguerite gewaar; zij verwijt haar de minnares van Lambert te zijn; de Heer de Charly komt binnen, en biedt zijner vrouw den arm; Lambert vertrekt met zijn vriend Flambier en Louise stort bezwijmd ter neder.

Het stuk is eene verre navolging van het voor eenige jaren hier opgevoerde drama: *Dalila*, van Octave Feuillet, waarvan later in het heden voor acht dagen overleden *Zondagsblad* als feuilleton eene zeer goede vertaling verscheen, met eene tamelijk scherpe voorrede, waarin aan de pers, het publiek, de tooneeldirectien en »wien zulks verder mogt aangaan" verweten werd, had het zulk een product bijna onopgemerkt had laten voorbijgaan. Het is zoo; maar *à qui la faute?* Kan men tegen den stroom oproeijen? Kan men den nationalen geest veranderen? En dan zonder op de waarde van het stuk iets af te dingen, was het toch eigenlijk voor de opvoering, de veraanschouwelijking niet geschikt. Eene dergelijke *atrocité* kan men *lezen*, maar niet *zien*. Geheel iets anders ontmoet men in Daniel Lambert. Vindt men er gif, het tegengif is bij de hand. De tegenstelling der beide vrouwen: Louise en Marguerite is zeer goed: de eene de kwade invloed die ongelukkig maakt, de andere de beschermengel, die troost en wonden heelt. De waardigheid van Marguerite's karakter alleen zou genoeg zijn om het stuk eene eervolle plaats te verzekeren; de strijd der hartstogten in het gemoed van Lambert, waaruit hij gelouterd, beter, verstandiger te voorschijn treedt, is leerrijk; de opofferingen van zijn vriend Flambier die slechts in hem leeft, zijn verheven en schoon. En dus hadden wij regt toen wij zeiden dat het stuitende dat het karakter van Louise bevat, ruimschoots wordt opgewogen door het goede, het edele en schoone, dat in de overige karakters gelegen is.

De opvoering was, wij hebben het reeds gezegd uitmuntend. In de eerste plaats Fouët; *zulk* eene rol als van Daniel Lambert kon hij alleen *zoo* vervullen; gevoel, hartstogt, kracht en eenvoud, dat alles had hij ter beschikking, waar hij het noodig had. En Blanche Dorsay? ook zij was vol gevoel en waardigheid; welk eene delicate en juiste opvatting! Mlle. Irma Malon, hadden wij als Louise somtijds minder koel, minder verstrooid gewenscht; de Heer Lemer stelde met innigheid Flambier voor; de Heer Casimir kweet zich met warmte en succes als de Baron Hartmann, de vicomte de Vige vond in den Heer Gervaisot een goeden vertegenwoordiger.

En hiermede zijn wij ten einde. Diengene welken het stuk bij eene eerste opvoering misschien niet geheel voldaan heeft, raden wij aan het nog eens aandachtig te gaan zien, en zich niet door den eersten indruk te laten medeslepen; misschien zal hij er zich dan mede verzoenen.

SALON in de Nes. Deze schouwburg heeft zich in den laatsten tijd gekenmerkt door een hernieuwd leven, eene verhoogde inspanning, waarvan men de goede gevolgen ondervond door een steeds toenemend bezoek. Twee nieuwe stukken: *Willem en Elsje of de Overstrooming in Gelderland*, en *de Kleine Waarzegster*, werden bij afwisseling opgevoerd. Het eerste, eene soort van gelegenheidsstuk, bevat een tafereel, naar wij gelooven, uit den jongsten watersnood. Gijs Hennekot, een welgezeten boer in Gelderland, zal zijne dochter Elsje uithuwelijken aan den zoon van Pierre Lobbese, koopman in eene naburige stad; Elsje bemint Willem, den knecht van haren vader; de streek, waar Hennekot woont, wordt ook door den watervloed geteisterd; Elsje verkeert in levensgevaar; haar bruidegom uit de stad bevindt zich in de nabijheid, maar waagt het niet pogingen ter harer redding aan te wenden; haar vrijer van het platte land Willem komt tusschen de schotsen door, aanzwemmen en redt zijne geliefde. De ouders van Elsje zijn thans van alles beroofd; Pierre Lobbese, die zijn zoon wel aan het rijke boerenmeisje had willen uithuwelijken, maar thans geen lust gevoelt zich met de doodarme familje te belasten, neemt zijn woord terug. Door een zamenloop van omstandigheden blijkt het, dat Willem, de boerenknecht, de zoon van den broeder des Heeren Lobbese is, bij den watersnood van 1825 vermist, en thans eenige erfgenaam van zijn in de Indien overleden rijken vader. Het einde laat zich raden. Het laatste schijnt ons een anachronisme toe, daar de op het oog twintigjarige Willem, dan ten naastebij veertig jaren oud zou zijn. Maar wij willen niet vitten, en hebben er dus vrede mede.

Dit stuk is niet alleen goed gespeeld maar verdient ook eene bijzondere vermelding wegens de schoone decoratien. Zoo munt o. a., vooral met het oog op de beperktheid van het tooneel uit het taf. voorstellende den watersnood; het stijgen van den vloed, het zich weg banen van het water, het wegspoelen van woningen, schuren, daken, huisraad, enz. was zeer aardig. Ook de lieve muzijk van dit stuk, gecomponeerd door den orkestdirekteur van dezen schouwburg, den Heer F. Stoetz Jr., verdient eene eervolle melding.

Bij de opvoering hebben zich in de eerste plaats onderscheiden Mej. Chr. Stoetz, (Elize), Flora Samehtini (Mathilde) Mw. Moor (Teuntje) en Mw. Hermans (Apollonia) en de Heeren Bouwmeester (Edward), van Sluys (Hennekot), Potharst (Willem), Soeter (Gerrit Sijs). In het laatste tafereel trad de Heer Bamberg ten tooneele en droeg op verdienstelijke wijze eenige coupletten voor, houdende een lofzang op den Koning; in zijne voordragt heerschte veel warmte, gevoel en gloed, die zich ook aan het publiek mededeelden; het komt ons echter voor, dat de woorden: Oranje, goed en bloed, fiere leeuwen, edlen stam, vorst en volk, Koning, Nederland, Willem en eenige anderen evenzeer vatbaar zijn om gezongen, als uitgebruld te worden.

Het tweede opgevoerde stuk: *De Kleine Waarzegster*, strekte tot debut van een twaalfjarig meisje, de Jonge Jufvrouw Poolman, en tot wederoptreding van den Heer Rosenveldt, na zijne herstelling van een hem voor eenigen tijd overkomen ongeluk. Bij zijn optreden werd hij met luid handgeklap ontvangen. Ook de Heer Kapper trad in dit stuk weder hier ter stede op. Over het stuk *de Kleine Waarzegster* kunnen wij kort zijn; degenen die het kennen, weten dat het een zamenraapsel van onzin is. De moed ontbreekt ons er verder over uit te weiden. Het deed ons leed de Jonge Jufvrouw Poolman niet in eene andere rol te zien optreden, in eene meer kinderlijke, waarin wij voorzeker beter over haren aanleg zouden hebben kunnen oordeelen; voorshands gelooven wij, dat zij zeer goede disposities voor het tooneel heeft. In dit stuk debuteerde ook de Heer Dierckx; deze Heer veroorloove ons twee vragen: 1°. Is dat zijn gewoon accent? Dan hopen wij, in het belang onzer lieve, op de verschillende tooneelen reeds zoo hevig mishandelde moedertaal, hem niet weder te zien optreden; op zulk moorden, neen, dat is het woord niet, radbraken onzer taal moest eene straf staan. 2°. In welk genre trad de Heer Dierckx op? Misschien als komiek? Dan doen wij hem opmerken, dat er een hemelsbreed verschil tusschen een komiek en een clown bestaat. De verdere vertooners, de Heeren Hermans, Kotting, Bouwmeester, Rosenveldt en Mw. Larondelle, kweten zich verdienstelijk.

Wij mogen niet onvermeld laten, dat het talrijke publiek de Jonge Jufvrouw Poolman bij herhaling en de hoofdvertooners ten slotte heeft teruggeroepen.

SALON in de Amstelstraat. Als benefice-voorstelling voor den Heer P. Boas werd hier Donderdag jl. voor de eerste maal opgevoerd: *De Ridders van de El, of achter de Toonbank en op de Planken.* Dat het bezoek even als op de volgende avonden overtalrijk was, behoeft geen betoog, wanneer men weet dat bijna al de ridders van de el daarbij tegenwoordig waren, die het gewaagd hadden voor ditmaal hunne vaandels, haardsteden en altaren te verlaten, om te zien, wat hunne Duitsche broederen zoo al uitvoeren. Het stuk is eene *Posse*, echt Duitsch, met soms aardige coupletten, vol toespelingen op de politieke omstandigheden, die naar het ons voorkwam door de meerderheid der aanwezigen over het geheel niet begrepen werden, waaraan wij het toeschrijven, dat eenige zoo weinig weerklank vonden. Andere daarentegen werden daverend toegejuicht en de zanger of zangeres, de Heer Judels en Mw. Roos, herhaaldelijk teruggeroepen, waarna zij telkenmale nog een couplet ten beste gaven. Wanneer er nog iets aan de renommée van den Heer Judels als uitstekend komiek ontbrak, zouden wij zeggen, dat hij die op heden gegrondvest heeft; maar daar omtrent dat punt slechts ééne stem bestaat, verklaren wij, dat hij zich zelf gelijk gebleven is, en ook nu weder onverbeterlijk was. Het gemakkelijke, geestige en natuurlijke spel van den Heer van Biene verwierf hem ook nu weder luiden bijval. Mw. Roos was ook ditmaal allerliefst; zoowel haar spel als zang verwierven haar uitbundige toejuichingen. Ook de overige vertooners: de Heeren Vroombroek, Heesbeen, Rozelaar, Strelitski, Gijswijt enz. en de Dames Bersée, Sluijters, enz. kweten zich goed.

Gaarne vestigen wij de aandacht op de buitengewone voorstelling, welke Donderdag a. s. ten voordeele van den Heer D. Strelitski in dezen Schouwburg zal plaats vinden. Wij gelooven dat het publiek de verdiensten van dezen acteur, die eene reeks van jaren met onverflaauwden ijver en goed succes zijne krachten heeft ingespannen om het te bevredigen en aangename oogenblikken te verschaffen, zal erkennen en dat het hem op bedoelden avond aan eene drukke opkomst, als blijk van belangstelling en toegenegenheid niet zal ontbreken. Het door den beneficiant voor deze gelegenheid gekozen stuk: *De Herinneringen der jeugd of een staaltje van het Parijsche leven*, heeft, zoo wij ons niet vergissen, reeds vroeger grooten opgang gemaakt; daar behalve de beneficiant de Heeren Judels, van Biene, Vroombroek, Bruijn, enz. en de dames Bersée, Roos, Lamé, Kamphuizen, enz. er in zullen optreden, kan men zich bij voorbaat van een genoegelijken (maar warmen) avond verzekerd houden.

GRAND THEATRE in de Amstelstraat. Het tooneelspel: *Sara of de Slaapdrank*, een reeds van vroeger bekend stuk, is hier in den loop der week weder opgevoerd. De uitvoering was loffelijk en de vertooners verdienen den dank van het publiek voor den onverflaauwden ijver en de volharding waarvan zij steeds zelfs onder min gunstige omstandigheden blijk geven door het gesoigneerde in hun voorkomen en spel. Het publiek erkende dit telken male door de hoofdvertooners, de HH. Grader (George Claverhouse), Nuggelmans (Evan), B. Lorjé (Dougal) en Mw. v. d. Finck (Sara), bij herhaling toe te juichen en terug te roepen. Na het stuk werd het ballet *Marco Bomba of de Sergeant Werver* opgevoerd. De dansen van het corps de ballet verschaften veel genoegen; maar onstuimig waren de toejuichingen, die aan den Jongen Heer Lion en de Jonge Jufvrouw Fanny van Lier ten deel vielen, nadat zij (in costuum) den Onzin-polka gedanst hadden. Zelfs de zwartgalligste zou een lach niet hebben kunnen onderdrukken op het zien dezer frissche kindergezigtjes, waarop schalksche moedwil en spotzucht te lezen stond en die zoo goed den geest van het door hen voorgestelde karakter bleken gevat te hebben. Zij werden daverend toegejuicht en ontelbare malen teruggeroepen.

De drie reeds vroeger door ons aangekondigde voorstellingen van het Hollandsch tooneelgezelschap van den Heer J. Ed. de Vries zullen plaats hebben: Woensdag, Donderdag, en Vrijdag 10, 11 en 12 April a. s.

SCHAAKSPEL.

OPGAAF N°. 719.

Wit begint en geeft op den 5den zet mat.

ZWART.

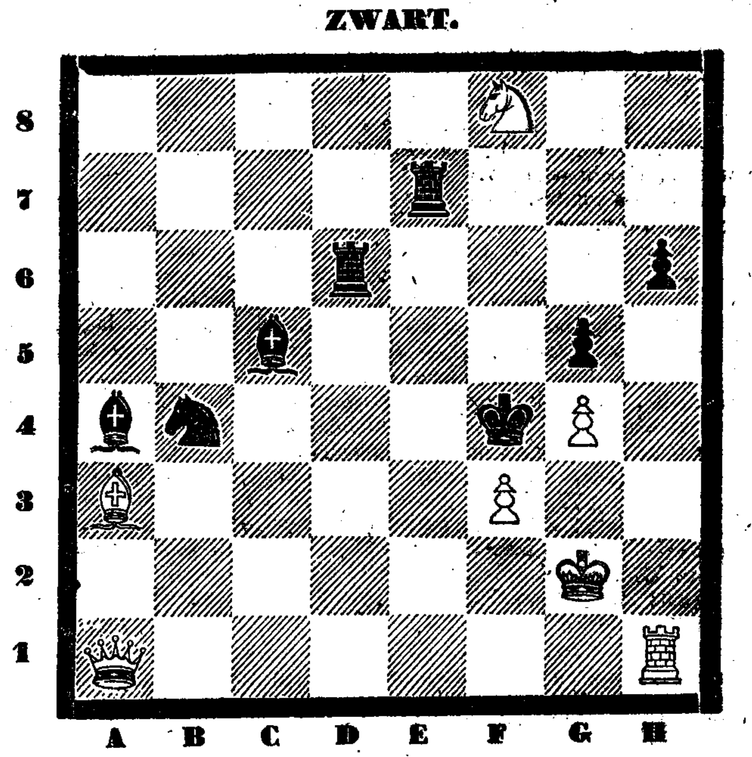

PROBLEMA'S.

1. WIT. Kon. F 1, Kgin F 2, Rheer F 5, Paarden B 3, D 2.
ZWART. Kon. D 1, Kgin E 8, Kast. B 4, C 7, Rheer C 8, H 4, Paarden C 2, G 1, Pion G 5.
Wit geeft op den 3den zet mat.

2. WIT. Kon. E 1, Kgin E 6, Rheer F 2, 7, Pions B 3, E 5.
ZWART. Kon. F 3, Kast. H 8, Rheer F 6, Pions C 3, F 4, G 6, H 3.
Wit geeft op den 3den zet mat.

OPLOSSING VAN N°. 718.

1. WIT.	F 6 op F 3	ZWART E 5 op D 5
2.	E 3 » F 4	D 5 » D 4
3.	F 3 » D 3 † en mat.	

OPLOSSING DER PROBLEMA'S.

1. WIT. D 4 op E 3, E 3 op H 6, H 6 of G 7 geeft mat.
2. WIT. D 3 op F 2, C 2 op D 2, D 2 op A 5.
3. WIT. E 5 op D 6, E 6 op B 3, B 3 of E 2 geeft mat.

Wij hebben goede oplossingen van de Opgaaf ontvangen van het Schaakgenootschap *Overwinning kroont den strijd*, te Wijnaldum, en van de HH. G. S. en J. D. B. te Dordrecht, J. A. B. te Harderwijk, I. L. B. te Wijk bij Duurstede, J. W. en H. R. te Wageningen, M. J. v. B. alhier. De overige waren niet goed.

AMSTERDAM BIJ GEBR. DIEDERICHS. — GEDRUKT BIJ C. A. SPIN & ZOON.